臺灣日日新報
本日八頁
編輯兼發行人 佐々木 
發行所 臺北市榮町四丁目廿八番地 臺灣日日新報社

マツダ 眞空管

# ア國王朝は消滅

## 國王、皇后の稱號廢止

【ローマ八日發同盟】イタリー政府はイタリー軍のアルバニア占領によりアルバニア國王ツオーグ一世は退位したものと認め、八日からアルバニア國王及び皇后の稱號を廢止することになつた、イタリー各紙も八日から一齊に右稱號を用ひることを廢止し、茲にアルバニア王朝は事實上消滅するに至つた

## ギリシヤに避難

【アテネ八日發同盟】エルバサンに蒙塵したアルバニア國王ツオーグ一世は八日午後ギリシヤとの国境に近いコルチエに避難更に同日国境を越えてギリシヤのフロリナに到着、先着の王妃ゼラルデイン殿下一行と落合つた、尚ほ一行は九日朝フロリナ發エーゲ海に臨む商港サロニカに向ふ筈である

# 進撃の歩を緩めず 奥地へ向つて強行軍

## 伊軍、無人の野を行く如し

【チラナ八日發同盟】アルバニアに進駐したイタリー軍は八日午前九時三十分首都チラナを占領した後も進撃の歩を緩めず奥地に向つて強行軍を續けてゐるが、南下部隊の先鋒機械化部隊は八日午前中には早くもアルバニア中部の要衝エルバッサンを占領、更に南進中、一方スカッチニ大佐の率ゆる北上歩兵部隊は八日午後三時スクタリを占領して遂にユーゴー國境に達した、ツオーグ国王が国外に蒙塵されてアルバニア軍の士氣は全く沮喪したものの如く伊軍は今や殆んど何等の抵抗も受けず無人の野を行く如き勢ひでアルバニア全土を攻略しつつある

# 一箇聯隊を空輸

## 空軍の大編隊により

【チラナ八日發本社特電】イタリー軍の精鋭部隊グラナチエリ一箇聯隊二千名は八日拂曉空軍の大編隊によりイタリー本国からアドリア海を越えて一気に輸送されチラナ郊外のグロッタリア飛行場に無事着陸したが、かくてイタリー空軍は大部隊の空中輸送に見事成功チラナに進駐、入城した

## ア國兵續々投降

【チラナ九日發同盟】イタリー軍入城とともにチラナ市長は同市の行政權一切をイタリー軍グッツオイニ將軍に委任すると同時に市民に對し輕擧盲動を愼しみ平靜にイタリー軍を迎へるやう布告を發した、逃げ遅れたアルバニア兵も既に抵抗の無益なるを悟り續々降伏し來り市内は全く平穩に歸し、早くも各所にイタリーの三色旗が掲げられてゐる、八日にはチアノ外相もチラナに乗込み市民の歡迎を受けた

無電局、電話局、電報局等の門を奔走して事務を開始させる事に成功し、新聞もイタリー軍歡迎の號外を出し始めた、かくて漸く秩序回復し始めた頃イタリー軍が堂々入城したのであつた

# 暫らくは囚人の天下

## 國王蒙塵後のチラナ

【チラナ八日發本社特電】アルバニア國王ツオーグ一世が家族、政府要人等を伴つて蒙塵された後、チラナ市内は刑務所から釋放された囚人の天下となり土民や王族御殿は之等囚徒の群に荒され、イタリー公使館ではサン・サヴイノ公使以下館員一同銃聲轟く中に最後の覺悟を定めた、午後に至りシジヤック河の橋頭堡最後暴徒は姿を消したが、アルバニア駐在イタリー武官は危險を冒して街頭に出て

# 生命を犠牲にするも 主張を堅持徹底

## 汪精衛氏第四次聲明

【香港八日發同盟】去る五月重慶大公報及びロイテル電は日本と汪精衛氏との間に秘密協定が締結されたと報道して各方面にセンセーションを捲起したが、右に關し八日汪精衛氏はかかる報道が全く国民政府側の煽動的宣傳に過ぎず、これによつてその主張を些かも枉げるものでない旨反駁し、四長左の如く声明を發表した

余は本月五日附ロイテル電が余が日本との間に密約を締約したと傳へてゐるのを讀んで實に驚かなかつたのみならず寧ろ當然と思つた、ロイテルの消息は重慶の大公報が掲載した記事を根據としてをり、而して大公報は久しく政府當局の機關紙となつてゐるから新聞紙として當然否すべき資格を既に失つて了つてゐることは世間周知のところだ、從つて余は元來この種根據なき謠言に對し辯解するを潔しとしないが、唯々中外の疑惑を正し余の主張をより一層徹底せしめるために同胞に告げたい、余は重慶を脱出し和平通電を發した時から重慶方面で必らずや余を目して漢奸となし、賣國奴と罵る宣傳をなすであらうことを豫期してゐた、甚しきは余に對し組織的計畫的妨害を加へんとする個人若しくは團體すらあるのだ、併し今日にあつては和平せざるを得ないといふことは既に全國の中國を愛する者の共通心理となつてゐる、各人は皆和平の希望を持つてゐるが然も皆敢へて口に出さうとしないのは蓋し不測の妨害に遭ふことを恐れてゐるからで、而して又自由に職權を行使し得る民意機關も一として公然討論を爲すことがない、余は祖國の運命が專ら無責任な者の手中に在つて滅亡するのを見るに忍びないが故に萬難を排し一切の危險を冒して主張するのだ、只々和平の條件は亡國的條件でないことを必要とするが、若しそれが中國をして更生せしめ復興せしめるものであれば即ち余は飽くまで余の主張を堅持發展せしめることにおいて生命を犠牲とするも敢へて惜しむものでない、故に今後如何に余は人に害を加へられることによつて余の主張を放棄せず、中傷によつてその主張を放棄せしめることはない、これが國民の爲めに余の言はんとする聲明の第一だ(中略)

今や戰爭は既に二年を經たが双方ともに支那の最後の勝利は望むべからず、又日本もその併合の目的は達すべからざることを知つてゐる、これを明かに知りながら兩國の人民をもつて犠牲としてゐる斯の如き狀態を永く續けるにおいては東亞の文明は全く滅亡して了ふだらう、余は兩國が戰へば共に傷つき、和すれば即ちともに存することを確信するものだ、是れ國民の爲めにまさに聲明せんとする第二の點だ

盧溝橋事件の以前において日支間には元來和平の機會は十分あつたのに和することが出來なかつたのはこれは兩國ともに責任があるのだ、中國當局について言へば國力を顧慮して主戰の言論を抑へることの出來なかつたのだ、然も最も痛心に堪へぬのは西安事變以來和平の門を閉ざして了つたことだ、これが非常に重要の當局者及びこの事變に關聯した者がその責に任ずべきだ(中略)余は日本當局が實際の事情を深く推察し誠意をもつて交渉に當り中國をして安全なる領土主權を具備した一國家たらしめんことを一層望むものだ、かくしてこそ始めて世界及び東亞の和平に有效なる貢獻をなすことが出來るのだ、是れ聲明の第三だ

茲に言はんとする所は次の如しだ、余は蓋天の道理に基き和平の主張を實現に努力せんとするものだ、余は中國が再び戰ひに敗れ、領土を失ひ、再び人民を塗炭の苦に陷れるが如きことは決して望むものでない、又余は日本が再び戰爭に勝利を得ることにより其の對支態度を變じ和平條件を改めるが如きことにも反對だ、余の痛心これに過ぐるはないのだ、最近各地に戰鬪が繼續であるが、曾つて西南軍事當局は日本軍が武漢、廣東を占領した後は必らず西安及び南寧を侵犯するであらうと指摘したではないか、自ら斯かることを言ひつつ一方日本當局が余との間に締結された秘密協定の結果西安南寧を占領せんとしつつありとして余を誣ふるが如きは恥知らずにも自己の失敗をして余にその責任を塗りつけんとするものではないか、余は敢へてこれ以上反駁は言さぬ

# 三十五機を爆砕 六機を遂に撃墜

## 長驅昆明を急襲して

【上海九日發同盟】艦隊報道部發表＝海軍航空隊の精鋭部隊は八日折柄の霽れ間を利し入佐少佐指揮の下に大擧して長驅昆明を急襲、同飛行場及び兵舍に巨彈の雨を降らせ、その大部を完膚なきまでに爆破し、更に地上機三十五機を炎上又は爆破したる外、挑戰し來れる有力戰鬪機約二十機と空中戰を交へ内六機を撃墜、甚大なる戰果を收め悠々基地に歸還せり

## 敵機一機を炎上

【上海九日發同盟】艦隊報道部發表＝江蘇省東岸一帶を哨戒中なりし北支海軍航空部隊〇機は九日正午頃東台において敵遊撃隊と連絡飛行中の敵機一機を發見直ちにこれを攻撃炎上せしめたり

# ム首相近く自らチラナへ

## 治安の回復を待つて

【ローマ八日發同盟】ムッソリニ首相はアルバニアにおける治安が伊軍の手に依て完全に回復されるのを俟つて近く自ら首都チラナに乘込むこととなつた模様である、チアノ外相は八日朝飛行機でアルバニアに赴いたがムッソリニ首相の乘込みにつき派遣軍首腦部と打合せを行ふためと云はれる

# 次はコルフ島

## 伊軍進撃を開始か

【パリ八日發同盟】アルバニア占領に續きイタリーの次の進出はアドリア海の咽喉部に位するギリシヤ領コルフ島に向けられるのではないかと云はれてゐるが、八日當地に達したコルフ島發アヴアス電はイタリーのコルフ島に對する行動はここ數日中に迫つた模様だと報じ、フランス政界に衝撃を與へてゐる

# 希臘にも英が保障か

## ポーランドと同様

【ロンドン八日發同盟】英國政府は八日午前緊急閣議を開いてアルバニア問題を協議したが、イタリー軍のアルバニア進駐に伴ひイタリー軍のコルフ島進駐説すら傳へられギリシヤの地位が頗る憂慮されるに至つた事情に鑑み、八日の閣議ではギリシヤの獨立維持のため英國がギリシヤに對してポーランドに與へたと同様の保障を與へることに關し協議が行はれた模様である、尚事態は相當緊迫し徒らに遷延を許さぬので英政府としては右對ギリシヤ保障に關し數日中に最終的決定を行ふこととならう

# 獨軍、行動を開始

## 獨波國境て パリ政界緊張

【パリ八日發同盟】八日パリに達したベルリン、アヴアス電はドイツ軍隊が獨波國境で行動を起した旨次の如く報道しパリ政界を緊張させてゐる

ドイツ、ポーランド國境附近でドイツ軍の移動が傳へられてゐる、右に關してはドイツ官憲もこれを認めてゐるが、但しこの軍移動はチエッコ問題の際ボヘミア、モラヴイア兩地方に進駐したドイツ軍の撤收に伴ふ移駐で何等ポーランドを目標とした行動ではないと説明してゐる

# 貿易省の設置を 陸相から進言か

## 近く平沼首相に對し

【東京九日發同盟】本年度國防策の實施に伴ふ生産力擴充の完璧を期するため陸軍では物資動員計劃と並行して輸出貿易振興を目標とする行政機構改革を斷行すべしとの意見を有してゐるが、陣容を整備した政府が愈よ内外諸政策遂行に本格的に乘出すのを機會に近く板垣陸相より平沼首相に對しこれが實現に關し重要進言がなされるものと期待されてゐる、即ち本年度國防豫算を以て所要軍需品の整備を行ふ上の經濟的對策たる輸出貿易の振興を圖るには現在の中心指導機關たる貿易局を以てしては甚だしく微弱の怨みあるので、この際貿易局を中核として外務省通商局、大藏省為替局等を統合し更に農林所管の水產、生絲輸出事項、遞信所管の船舶、運輸事項をも包含する貿易省或は貿易院(假稱)の如き機關を設置して目的達成に邁進すべきであるとの意見が有力に擡頭して居り、且つ民間經濟團體特に全國産業團體聯合會方面より熾烈な要望もあることであり、陸軍としては一部に行はれつつある貿易振興委員會設置論の如き姑息な手段を排して省或はそれに準ずべき大機關の設置をなすべしとの主張を進言するものと見られる

# 不戰條約の違反である

## 米ハル長官の談

【ワシントン八日發同盟】イタリーのアルバニア攻略に關し米國政府は事態の推移を重大關心をもつて注視して來たが、八日に至りハル國務長官はウオームスプリングに靜養中のル大統領の承認を得てイタリー今回の行動は世界平和への脅威である旨の左の如き声明を發表した

力に依るアルバニア占領は疑ひもなく世界平和に對する新たな脅威である、かかる事態の發展に對しても眉目を蔽ふことは近視眼的態度と云ふべきだらう、平和の脅威は凡ゆる國民に甚大な影響を與へるものであり、又世界における凡べての民衆の意思を蹂躙するものだ、今次事件はその他同様の事件とともに必然的に世界各國の信頼の念を破壞し經濟安定を覆へすであらうことは敢へて斷わるまでもあるまい

更にハル國務長官は記者との會見で声明内容を敷衍し、左の如く語つた

イタリー今次の行動はイタリー、アルバニア兩國がともに調印してゐるケロッグ不戰條約の違反である、公式に取上げられたわけではないが、中立法に依る對伊武器禁輸の實行も考慮されてゐる

# 連絡部長會議

## 午後から實質的討議

【東京九日發同盟】興亞院連絡部長會議は愈よ十、十一兩日東京で開催、第一日は午前十一時より首相官邸で興亞院總裁たる平沼首相の訓示及び柳川長官の訓示あり、同日午後及び第二日にかけて實質的討議が行はれる、今回の會議の主題は臨時、維新兩政府、蒙疆聯合委員會に對する政治、經濟、文化的協力の具體的方策並に興亞院と各連絡部、連絡部相互間の連絡の問題等であるが、將來誕生すべき新中央政權の問題、揚子江開放問題、法幣對策、円ブロック輸出問題その他の諸問題についても重要協議が行はれ、過般の議會で平沼首相、有田外相等に依つて屢々闡明された帝國政府の根本方針が再確認されるであらう、斯くして中央と出先を一貫せる對支政治、經濟、文化工作の體形は茲に確立し、各連絡部は作戰行動の緊密な連絡を保ちつつ新支那建設に向つて協力すべく今回の會議の成果は極めて期待される

# 聯盟を脱退

## ペルー政府が發表

【リマ九日發同盟】ペルー政府は九日國際聯盟に對し脱退通告を發した旨發表した、但し今後も同國は國際勞働事務局、司法裁判所その他聯盟の技術的諸組織とは協力を續ける筈

# 西山夕で敵集團を撃滅

## 同地一帶の線を確保

【漢口九日發同盟】南昌占領後引續き南進中の我〇〇部隊は七日夕西山夕に於て第十六、七十九兩師に屬する約二千の敵集團を殲滅し同地一帶の線を確保したが、その後判明せる西山夕における戰果は左の如くである

敵遺棄死體二〇三、捕虜一七、鹵獲品小銃二一五、輕機二、三五〇、手榴彈五二

## 敵に大打撃

【武漢八日發同盟】武寧西方四里半檮港街を確保せる佐野外各部隊は八日早朝修水街道北方の敵據點王々殿、建富等を攻撃、武寧修水道を狙ふ敵に大打撃を與へた、敵は修水市に向け退走中である

## けふ官制公布

### 利益配當審査委員會

【東京九日發同盟】總動員法第十一條發動に伴ひ設置される利益配當審査委員會は十日官制公布、即日施行されるが、右委員會は大藏次官を會長とし十二名の委員より成るもので初會合は十二日である

## 駐支佛大使 上海に到着

【上海九日發同盟】重慶政府に信任狀を捧呈した駐支佛大使コスム氏は佛軍艦タウール號で九日朝香港より上海に到着した

## 厦門英領事は總領事に昇任

【厦門發本社支局】去る四月三日厦門英領事フイッツモールス氏は英國政府より總領事昇任の公電を受けたが、英國政府が厦門の重要性に注目せるものとされて居り、之により總領事は日英二名となつた譯である

## 新民會が東京に辦事處を設置

【北京八日發同盟】新民會では日支連絡事務のため今回東京に辦事處を設置するに決定し、処長に繆友實、秘書に原澤仁麿の兩氏を任命した

## 人事

▲北昤吉氏(代議士)▲岡野龍一氏(同上)▲森田重次郎氏(同上) 七日南部より歸北(鐵道ホテル) 十日廣東へ ▲近藤喜頭門氏 小林支配人同伴 十日南支方面へ ▲向山幹夫氏(臺電顧問、工博) 九日來臺(鐵道ホテル) ▲松原與三松氏(京大教授)▲田久保實太郎氏(同上) 七日來臺(日之丸館) ▲關口鯉吉氏(東京天文臺技師) 九日南部より歸北(日之丸館) ▲高橋近信氏(勸銀廈門支店長) 八日來臺(日之丸館) ▲大久保榮一氏(安部幸支店長)▲多木龍一氏(日本農藝所) 八日來北(日之丸館) ▲安部政次郎氏(三菱重工業)▲鈴木運次郎氏(東京鈴木製作所代表者)▲日下部義太郎氏(東京ヤマト工作所取締役) 九日來臺(鐵道ホテル) ▲松山展介氏(前川若美員役) 日原門より臨北(日之丸館) ▲山本眞平氏(總督府人事課長) 十四日の蓬萊丸で臨任の豫定

小學校 中學校 女學校 卒業者が 成功登龍門

自宅セミナール制(研究組織) 學校式確實教授

我國最大ノ綜合(合格ダ) 大學制大組織

高等官・判任官・辯護士・辨理士・計理士・鐵道員・警察官
滿洲國司法官・書記官・執行官・律師・醫士・看護婦養成
中學校・商業學校・工業學校卒業資格獲得指導

十科編成綜合大學制大組織
日本無比最新敎授(テレバカルト)

帝國法政大學院 學生(募集)
昭和十四年度(長距離)

▼我國唯一の綜合大學制組織の隔地最新式優秀徹底教授
▼自宅に居ながら長距離最新式の(實習)教授
▼各種專門諸學科と共に中等普通學全科の
▼工業躍進時代に即應し工業技術者への速急指導

中學科 テス教授
商業科 テス教授
工業科 機械科 テス教授
旋盤工 仕上工 製罐工 養成科 テス教授
判任文官 普通文官 養成科 テス教授
鐵道員 養成科 テス教授
警察官 養成科 テス教授
大學部 高文資格科 テス教授
大學部 法律學專修科 テス教授
大學部 法律學 普通學 兼修科 テス教授

●本學各科中一科を選定し即時入學せよ

規則入學案内書 至急「志望科記入」ハガキにて請求次第無代進呈する

東京市下谷區上野櫻木町三十九
帝國法政大學院

# 中支經濟は復興の途へ
## 財政確立と交通整備状況

一九三八年三月二十八日南京に呱々の聲を挙げた維新政府は揚子江下流一帯の沃野を中心に中支那における最も豊饒といはれる蘇浙皖三省を含み、その復興建設も自ら經濟が中心となつて計畫されて來たが、治安の回復と共に都市農村を通じて復興の機運みなぎり、一年後における江南の春は全く新しい息吹きに包まれるに至つた中支那經濟の焦點ともいふべき上海の大都市計畫も維新政府内政部上海復興局、上海特別市政府、上海恒産會社三位一體となつて着々完成への途上に邁進してゐる

### 一、財政の確立

昨年五月日英間に海關處理に關する取極め成立するや維新政府財政部は直ちに江海關を接收、海關監督を任命したが、更に時を移さず六月より國府の制定せる不當な高率關税の引下げを斷行、また十一月には同租界内にある江海關の庫に寄つて五百万元を取るに至つたことは維新政府財政史上のエポックといはねばならない、最近では毎月海關から正金銀行に預託される海關税收は一千万元に上り統税收入五百万元と合すれば毎月の收入一千五百万元となつて現在毎月の歳出一百万元見當に過ぎないので維新政府として豊富な餘裕をみせてゐるといはねばならない、之がため一月一日を期して事變以來賦課されてゐた塩税を廢止し中央の財政的ヘゲモニーを強化した、なほ現在統税機關としては蘇浙皖統税局が設けられてゐる

### 二、交通の整理

陸上交通については昨年十一月既に華中都市バス會社が成立、上海、南京、杭州、蘇州、無錫、常州、鎮江、揚州の各地にわたり市内バスの運營を開始したが更に京滬、滬杭甬、蘇嘉、江南の江南四鐵道と都市間を結ぶ長距離バスを含め華中交通會社も成立愈々本格的に南江交通の整備に乗出すこととなつた、又水運に就ては既に昨年七月成立した上海内河汽船會社が近く……と共に河海を通じ上海を内外に連絡する事となるはずである。又空に就ては大日本航空會社が日本上海線を就航する他中華航空會社が二月より上海、南京北支線を開航した。郵政については目下蘇浙皖郵政總局を設置の計畫を進めてゐるが電信電話については昨年六月華中電信會社が設立され上海國際電台を接收して中支相互間をはじめとして北支、日本および諸外國との無線連絡の端緒を開いたのを初めとして昨年七月同社の事業を継承した華中電氣通信會社が九月には上海の閘北電話局を復興したのを初めとして上海南市、上海市中心局、南京、蘇州、杭州、鎮江、無錫、揚州等各局を次々に復興十月には日本との間に無線電話を開通、更に本年一月からは上海、蘇州、南京相互間に長距離電話を開業した。斯くて中に政府の交通の整備を築いた維新政府としては交通の整備こそ復舊の急とされたが、日本側の協力によつて今やその大部分は事變前に恢復を見るに至つたものである

### 三、經濟の復興

維新政府は成立以來焦土に難民流亡せる民衆に衣食住を與へること最大の急務であり、農村の復興工業の回復、漁牧の獎勵、職業の開設、消費の調節といつた一連の經濟政策は最も緊急の施設であらねばならなかつた、而して農を以て本とする江南の經濟は先づ農村の復興を以てその第一歩としなければならなかつた、維新政府實業部が草昧の昨年四月から五月にかけて部内に農村復興委員會、茶葉委員會、蠶絲委員會、水産委員局、食糧委員局を設置、これに對處すると共に京滬線及び滬杭甬線沿線一帶に調査員を特派し、破壊の状態と復興の方法とを調査せしめたのは事後の政策に大いなる貢献を致した而して維新政府は復興の動力を日本に求め、日本側から資本の投下陸々現れ紡績、セメント、煙草、製粉、硫安、毛織、造船、油脂、アルコール、製鐵、製紙、製糖等各工業分野において日支合辦あるひは日本の委託經營による復興が着々と實施され、又維新政府法人たる日支合辦の國策會社としては四月に華中蠶絲會社（資本金五百万円）が創立されたのを初めとして六月には華中水電會社（資本金二千五百万円、近く五千万円に增資）七月には上海内河汽船會社（資本金一百万円）及び華中電氣通信會社（資本金一千五百万円）八月には華中鐵道會社（資本金八百万円近く二千万円に增資）九月には上海恒産會社（資本金二千万円）十一月には華中都市バス會社（資本金三百万円）及び華中水産會社（資本金五百万円）十二月に華中印書局（資本金三百万円）および大上海瓦斯會社（資本金三百万円）の成立をみた、更に華中交通會社及び華中鑛業會社が計畫されてをり、これに昨年十一月上海に設立された中支那振興會社本年三月北京に設立された中華航空會社および近く東京に成立を豫想される日華汽船會社等は大小の差はあるにしても何れも中支那復興の主動力をなすものである

かくの如き多彩な各種新興事業の成立によつて維新政府の實業計畫も一歩を進め昨年十一月から本年四月までは實業工作計畫第一期として農業改良試驗場の設立、華中蠶絲局の設立、國立水産試驗所の新設及び手工業の獎勵による失業救濟、民間の救濟、農業施設の改善、度量衡の統一、中央農業試驗所の回復、地質調査所の回復、南京上海の自由市場の回復、商品檢査局の改進、漁業管理局の回復、商品及商標局の改進、要絲印刷事業の改進等十二項の計畫を目前後して實現しつゝあり、更に本年五月から十一月迄は實業工作計畫第二期として農業研究所の創設、三省合地農業委員會の設立、民營局の向後、氣候觀測所の回復、上海市場の改築工作と華中水産會社との合作等六項の計畫に着手することとなつてゐる對外的には昨年十一月東京はじめ各地で開かれた日滿支經濟懇談會に王實業部長自ら出席し中支那の情勢を詳細に紹介したが對内的には本年三月八日から上海に開かれた維新政府實業會議が未曾有の成功を收め、更に四月六日より農村復興會議の開催が豫定されてをり、かくて中支那に挙げられる經濟復興の聲は東亜新秩序の第一聲たらんとしつゝある

# 我が生絲への脅威
# ナイロン絲の正體
## 米國で發明された新合成纖維

最近米國で發明された合成纖維は生絲に對する新纖維として、生絲に重大な脅威を與へるものと注目されてゐるが、農林省蠶絲局の調査によれば、これは米國イ・アイ・デュポンドヌムール會社及びカーバイトカーボン化學工業會社の製造にかかるもので、後者の製品に就ては、未だ詳細な公表はないが、前者のデュポン會社の製造にかかるナイロンと稱する合成物質は、一九三八年九月特許第二一三〇、九四八號を獲得した化學工業界の新製品である、而して詳細は發表されてゐないが、内容は非常に廣汎に亘り、其の製造方法も多數ある、現在、社會に出てゐる製品見本に就いて、製造法や性質に關し多くの推定、根據が加へられてゐるが、今特許内容により、その製法の一例を示すと次の如くである即ち、ペンタメチレンヂアミン一四・八分、セバシン酸二九・三分キシレノール（沸點二一八度乃至二二二度）四四・〇分を混合し、反應器に冷却器を附した容器に入れ、窒素ガスを導入して沸騰、ナフタリンの蒸氣を用ひ二一八度で十三時間加熱し、斯くして得た粘稠な生成物を攪拌しつゝ、多量のエテルアルコールを加へると、ポリアミッドは白色粉状末として沈澱する、これを濾過してアルコールで洗滌した後乾燥するのである、この生成物の融點は一九五度乃至一九八度であるが、これを原料として紡糸して纖維とするのである、即ち、粘稠液を二三四度に加熱し、ヴイスコース様のものとし、三封度壓の窒素ガスの下に直徑〇・四九粍の孔（紡絲口金）から壓出する新絲された纖維は、毎分一六四呎の速度で回轉機に巻取らし、更に第二のドラムに巻取られる、兩者の速度關係から一〇〇%伸ばされて冷却紡出が行はれるのである、我が國で入手した現品見本は、特許の内容との對照が明瞭を欠き、當該製品の製造方法並に使用原料も明かでないが、本纖維は合成樹脂より成りその化學的組成は生絲と同様に蛋白質的構造を有する一種のポリアミッドで、全くの新合成纖維である

# 物理的性狀は生絲に勝る
## 經濟的、綜合利用價値は劣る

（前項）突如現れた米國ナイロン絲の纖度は二・六デニール位強力は一デニール當三・七瓦以上で、從來の人絹より遥かに大であり、最も強い生絲よりも大で、而も濕潤状態に於て強力を減ずることが極めて少く、僅に乾燥時強力の一五％を失ふに過ぎない、伸度は二二～二六％位で、彈性に於ては一〇〇デニールのナイロン撚絲は一瓦の荷重を加へ、一〇%引伸した後荷重を取除くことを五回反復した結果によると、第一回は伸の九九%を回復され、五回繰返した後も伸の九八%を回復、又引伸ばしが二〇%の場合には、夫々九五・九三%を回復される、かく、彈性の大なること、即ち伸度の殆んど全部の彈性とも見ることが出來、而も伸度大なることがナイロンの特徴である、又水に不溶性で、水中に浸しても膨脹を起さず、強力、伸度、彈性に變化がないと云ふ强味がある、外觀は絹絲の如く美しい光澤を有し、顯微鏡下で見ると、横斷面は圓形、表面は滑かで、縦横何れも……球となり、燃焼を續けると、玉は茶褐色の半透明硬い球状となつた後、タール状になる、化學藥品にも抵抗力が大で、一〇%苛性ソーダ溶液、五%内外の硫酸にも犯されない、又染色は自由で如何なる染料にも侵されない特徴がある

ナイロンの用途は、デュポン社の宣傳によると、歯刷子用豚毛代用、縫絲、ラケット用絲、釣絲、ビロード、莫大小シャツ、衣服生地等の外絹明罐紙、フイルム、可塑物代用品等で、同社では既に八百万弗を投じてデラウエラ州シーフォードに新工場を設けて大量生産を企圖してゐるが、一九四〇年頃に完成の豫定である

以上の如く、ナイロン絲は、生絲の强敵として重視すべきであるが、果して經濟的に生絲に競争し得るかは、目下の處疑問であり、又綜合的利用價値は生絲に及ばぬものと認められ、直ちに日本生絲の敵として問題にするには當らない、但しこの動向には重大な關心と對策を攻究して置く必要があると農林省當局では觀てゐる

# 上海からの日本向送金制限
## 五千圓から更に五百圓に

【廈門發本社支局特電】臨時政府の外國爲替の國銀集中制實施と共に中支より北支向け送金も邦人に限られ、而も五百円以上は許可制となつたが、之と同時に日本向送金も從來の五千円以上は許可制であつたものを北支送金との振合上五百円以上は制限する事となつた、中支円ノート回收が急務とされてゐる折柄、此種制限は益々強化されて行くものと見ゆるが、現地邦人筋においては商取引その他の支拂ひの爲の送金には甚大なる取扱をなし、原則として許可する事となる模様である、然し乍ら一般送金に付ては中支円安を利用する事なき様相當嚴重なる調査をなす筈である、上海之は外國よりの日本向送金が直接日本に送られず、上海円安を利用し上海を中継地として居る模様であり、今後は日本側銀行に於て一志二片の公定相場で円に替へた證明がなければ日本向送金は許可されない事となつた

# 商工省當局は糖取廢止に不同意
## 支那等への流出には別個に對策を講ずる

【東京八日發同盟】砂糖清算取引廢止問題に關し商工省當局の意見は左の如くで、清算取引廢止は一部のものゝ意見に過ぎず實現せざるものと見られてゐる

一、物品販賣價格取締規則の但書に基き砂糖取引所に於ける賣買については適用されない、從つて取引所に於ては最高公定價格以上の高値で賣買することが出來るが、現物の受渡を受けてこれを國内に於て公定價格以上の高値で販賣することは出來ない

一、円ブロック向け輸出販賣については第三國向け輸出と同様物品販賣價格取締規則が適用されないので、公定價格以上の高値を以て賣ることが可能であり、且つ支那に於ける砂糖需要は極めて旺盛な状態にあるから今後砂糖は円ブロック殊に支那へ向つて流失する傾向を生ずるであらう、その際國内供給を拘束する惧れなしとしないが、これに對しては今後の實情推移を見た上當局に於て取引行政の立場から離れ別個の對策を講ずる用意がある

一、又今回の公定價格設定に伴ひ小賣商は特約店より砂糖を買付けず、砂糖取引所に於て特約店のマーヂンだけ安く買ふ傾向を多少とも生ずるものと見られるので、特約店筋は公定價格制に反對するであらう、併し商工省としては關係當業者が今後も自主的に既存の販賣系統を引續き尊重して行くことを期待して居り、この點に關しては目下特別の對策を講ずる考へはない

一、十日の東京砂糖總會は清算取引廢止の件を附議すると云ふよりも公定價格制の取扱方に關し商工省と折衝せる役員より報告を聽取することが主な問題であらう

### 砂糖特約店は無意義な存在

【東京八日發同盟】東京砂糖取引所を繞つて一部業者に解散論が擡頭表面化し注視の的となつてゐるが、從來砂糖取引に關しては特約店の手許には一担につき二十錢乃至三十錢の利鞘があり、昨年の出庫高は約二千二百万担を示してゐるので、利鞘高は一担につき二十錢と見て四百四十万円と莫大な利鞘があつたが、本年度からは別段何の利鞘もなく特約店そのものが公定價格外された形にあり、從來の如き存在意義も出來ず全く窮地に陥つた爲め廢止を主張するものの如く、右につき商工省取引課では次の如く語つた 砂糖取引所解散問題につき大分の問題視してゐる様であるが、當局としては全然さうした點は聽いてゐなかつた、特約店そのものが現在の砂糖界に於て無意義な存在である

# 臺灣に實施の改正税令解說
## （四）總督府税務課長（發表）

一、法人の留保所得優遇　増税が行はれ且國家總動員法第十一條が發動して增配を抑制されるやうになると自然所得の多い法人でも之を留保して新なる生産力擴充に振り向けしめんとする目的のもとに之を防止し新なる生産力擴充に振り向けしめんとする目的のもとに所得税の最高增價限度を設定せしめた

（一）支那事變特別税令を改正し所得税の最高增價限度を留保所得の大なるに從ひ逓下せしめた　即ち資本金では所得税の最高增價限度は普通所得の半分から普通所得及び超過所得及び臨時利得税の合計額を差引いた殘額とされてゐたものを、今回は普通所得の五十五%に相當する金額から普通所得中留保した金額（留保所得金額より社外分配を除いたもの）の十五%を控除した殘額を以て普通所得税、超過所得税、臨時利得税及び支那事變特別税令に依る所得税の增徴額合計の最高限度としたのである、例をとつて說明すると資本金五百万円の會社がある事業年度に百万円の普通所得を得たとすると、十万円であつたが、今度の改正により若し此の法人が普通所得の八〇%を留保するならば四十二万円となり、一〇〇%を留保すれば四十万円が最高限度となるのである

（二）臨時利得税を改正し法人が普通所得の四割を超過して所得を留保した場合其の超過分を政府の指定せる方法（例へば國債の購入等）に從て運用する時は其の運用金額の二〇%・四五%迄も所得税から差引くこととした

二、重要物産製造に對する免税擴張　從來とても新設の重要物産の製造事業に對する免税は……

三、減價償却年限の短縮　所得税法施行規則では減價償却年限に付ては從來一定の制限を設けてあつたが、今回之を改正して政府の指定する工業の機械に對しては短縮することとし重要產業の基礎を強固ならしめんとした

（一）政府の指定された方法による製造を開始し又は設備を增設せる場合

四、國庫補助金收入及び研究費の免税　從來國庫より補助金を受けた場合にも其の部分の製造業より生ずる所得及び收入金に付同税免税の特典を與へることにした　研究費は消耗的研究費の場合は從來と變りはないが資産の増加となる研究の爲の支出に就ては從來課税してゐたのを今後は特定のものに付所得税及び臨時利得税の計算から除くこととした

五、織物消費税の免除　從來綿を用ひたる織物、麻を用ひたる織物は織物消費税を免除されることになつてゐる。然るに最近綿絲の配給が削減された結果代用品のステープル・ファイバー又は人造絹絲を用ひたるものが多くなつたのに鑑みステープル・ファイバー又は人造絹絲を用ひたる織物も一部にステープル・ファイバーを用ひたるものに付ても免除することとしたものである

ひたるものにも免税を適用し、又臨時利得税を施行することとなつた爲に特定の重要物産製造に對する免税事業の對象も除外することとした、今回の改正により特定のものに付之を收入より除くこととした

# 督府米穀部の官制は中旬頃發布
## 本部事務所は當分督府内
## 廿三萬圓で木造建設計畫成る

督府で新設の米穀部官制は豫定より遅れて本月中旬若くは下旬早々發布となり、勿論之と同時に勅任部長一名の外総務課、米政課、業務課の三課長及び技師九名、内地及び島内に米穀事務官七、八名等の任命が一齊に發表される筈であるが、既報の如く台北の本部は差當つて督府營繕課の現在の室の外、苗圃に在る商品陳列館跡に移轉する營繕課の跡全部を使用する豫定で、部長以下約百五十名はここで、事務を開始することになるが、後日には米穀部廳舎の新築も計上されて居るので、近くこれが建築に着手される、之に就て松岡米穀課長が病を得て數ヶ月前より台北帝大附屬醫院に入院治療した結果全快して、一、二日前より出勤して居るが、語る

米穀部廳舎の建築費豫算は約二十三万円であるが、急を要するので、約一千八、九百坪の構内に約九百坪に亘る延坪の二階建木造のバラック式とする豫定で目下其の設計が出來上つて居り五月中に建築に着手、來る九月末頃までには竣功せしむる見込である、唯だ敷地の位置は未だ決定して居ないが、便宜を主として大體臺北市内の官有地に選定することとなるであらう、又米穀局の建築費は約五十万円の豫定であるが、その倉庫はいづれ米穀の主要集散地を選ぶこととなるであらう、地方の農業倉庫もいづれ買收することにならうが、これら倉庫に對しては府から建築費の八割を補助して居るので、其の十五ヶ年賦の内、組合から一回償還した額だけを支拂へばよいだけで、これには大して金が掛らない、米穀部當局の業務としては本年二期米の買入れから開始されるので、其の公定價格は買入の以前に公表の豫定であるから、何しろ新店を開くといふので先般來課内では各種の準備にとても繁忙を極めて居る

# 臺灣茶の輸移出
## 滿洲國は減支那へは激增
## 圓ブロック外も著增

臺灣茶商組合調査にかかる昭和十四年三月中臺灣茶輸出高は輸出二十九万八千斤、移出十六万九千斤計四十六万七千斤にして、之を前年同月に比すれば滿洲國は廿四万二千斤激減、中華民國は十万二千斤增、円ブロック内計では十一万千斤減、円ブロック外は七千斤增となつてゐる、次に一月以降第一四半期累計では輸出三百万八千斤、移出五十三万六千斤計三百五十四万四千斤に達し、之を前年同期累計に比すると輸出六十八万八千斤、移出十九万九千斤、計八十八万七千斤を夫々激增した、輸出累計を円ブロック内外別に見ると滿洲國二十五万二千斤、中華民國四十四万五千斤以上円ブロック計七十九万七千斤にして第三國向けは二百二十一万二千斤で、之を前年同期累計に比すると滿洲國は三十九万九千斤を激減、中華民國は實に四十四万二千斤の飛躍的激增であり、円ブロック内は十二万二千斤増、円ブロック外第三國向けは四十九万六千斤を著增した、之を種類別輸移出別に見ると左の通りである（單位千斤）

| | 三月中 | 比前年増・減 | 一月以降累計 | 比前年増・減 |
|---|---|---|---|---|
| ◇包種茶 輸出 | 一〇一 | 一九 | 四五〇 | 二七 |
| 移出 | 四九 | 三一 | 一九九 | 四五 |
| 計 | 一五〇 | 四二 | 六四九 | 二一七 |
| ◇烏龍茶 輸出 | 一 | 一 | 三一八 | 三〇四 |
| 移出 | 一 | 〇 | 二 | 二 |
| 計 | 二 | 一 | 三二〇 | 三〇六 |
| ◇紅茶 輸出 | 一八・一〇二 | 一〇二 | 五〇五 | 八五 |
| 移出 | 七〇 | 二七 | 二〇四 | 七〇 |
| 計 | 二五三 | 一〇四 | 七〇九 | 一五〇 |
| ◇紅茶粉其他 輸出 | 二七 | 一五 | 二一四 | 一三二 |
| 移出 | 二二 | 八 | 八〇 | 三五 |
| 計 | 四九 | 六 | 三三四 | 一六七 |
| ◇總計 輸出 | 二九八 | 六八 | 三、〇〇八 | 六八八 |
| 移出 | 一六九 | 六三 | 五三六 | 一九九 |
| 總計 | 四六七 | 一五 | 三、五四四 | 八八七 |

# 債券利廻低下

勸銀の調査によると三月中の主要債券平均利廻は四分一厘五毛二糸にして前月に比すれば保合なるも前年同月に比すれば四毛九糸の低落である、當月の公社債市場は一方に於て社債拂込の巨額に行はれたる反面政府資金の支拂遲延等の關係もありて金融の緩和兎角捗々しからざりし爲め、之を映じ低率債は市價幾分軟調を呈したるも高率債は通月強調を持續せる爲め利廻は保合となれり

| | 昭和十四年三月 | 前年同月 |
|---|---|---|
| 國債 | 歩 三・八三 | 歩 三・八四 |
| 地方債 | 四・一九 | 四・二四 |
| 勸業債券 | 四・一六 | 四・二五 |
| 其他銀行債券 | 四・二〇 | 四・二〇 |
| 社債 | 四・三二 | 四・三〇 |
| 平均 | 四・一三 | 四・一〇 |

備考 一、本調査は主要債券五十四銘柄に付行ふ 二、利廻は月中の平均相場に依り算出す

# 花蓮港の黄色煙草栽培
## 十五年期に百甲歩を臺拓に委託

專賣局では島内に於ける國內煙草の需要激增と米國よりの原料輸入杜絶に依り原料の自給自足を目標として黄色煙草の增産計畫を立て昭和十五年期に於ては全島に於て六百甲の耕地擴張を實施し、その內約百甲は花蓮港廳下に耕作を奨めることとなり、花蓮港支局では從來適地の調査を進めてゐたが、台東の事業地で三十甲を選び台東の玉里庄三笠に於て七十甲、鳳林郡上大和の旭村約三十甲を候補地と內定し、計畫を進める方針であるが、從來專賣局では煙草の耕作は會社の臺拓に委託せしめるのは今回の台東會社に委託するか、會社側でも指導者を直營とせず、內地人の移民有力者に委託することとなる模樣である、尚臨有地の耕作に就いては現在上大和に約二十五戶の內地移民があるので、該當局の諒解を得た上右の移民に耕作をなさしめる意向である

# 供給組合を組織
## 滿洲產飼料豆粕と同混合飼料の爲めに

臺灣への輸出は同組合以外のものに許さぬことになつた依て台灣に於ける右輸入の窓口たる四者即ち支店（店）日滿製油（代理店山本商店）三井、三菱、瓜谷（代理店木下商店）等に依つて本島に輸入せられてゐたが、一幾四十四斤の正常物に對し中には以上各店との取引上四十三斤に詰めたものを安賣りする向もあり統制を紊され價格を騰貴せしめられる惧れもあるといふので關東廳では大連に於ける以上四者を以て飼料大豆粕組合を組織せしめ組合の供給を円滑ならしむることを目的として規約を設け組合事務所は台北に組合幹事一名を置き任期は一ヶ年度限期間を本年四月より向ふ二ヶ年とすることに申合せが出來た、尚滿洲產混合飼料に對しても同樣右臺灣混合飼料供給組合なるものを組織したが此の組合員は臺灣に營業所を有し滿洲產混合飼料の給源を有し輸入に付き實績を有する業者といふ條件が付せられ之が事務所は台北に置き、幹事は二名、任期一ヶ年組合の存續期間は四月より向ふ二ヶ年となつてゐる組合員氏名は豆粕組合共三井物產台北、高雄支店長山下穗賀、三菱商事台北、高雄支店長松本雄吉、日滿製油代理店山本商店山本義榮、瓜谷長造商店木下英一四氏である

## 東西南北

臺灣の重要物産中對外輸出に最も多く氣を吐くものに製糖があり砂糖の輸出は年々増加し本年は輸出品中砂糖が斷然第一位を占めてゐるが少くとも一昨年までは茶が王座を占めてゐた▲現在でも茶輸出の相手國は支那、滿洲國等の円ブロック圏内であるに引替へ茶は円ブロック圏内の外、爪哇、シャム其他の南洋諸國及び歐米を相手とし確實に正貨を我が國へ取入れ國際貸借の改善に寄與してゐることは台灣茶の誇りとするところであり又茶業者の誇らう台灣茶が今日の地位をかち得たことは決して一朝一夕の事ではない、優秀なる外國製茶と競爭し或は高率關税や排日貨運動等あらゆる障害を突破しよく海外に販路を開拓し得たことに就ては當局の援助もあるが、又茶業者の血の滲むやうな苦心努力或は蹤跡等を見逃すわけに行かない▲錦記製茶株式會社の取締役社長で、現に同業組合長茶商公會の組合長陳天來氏は明治五年生れで、同卅年より烏龍茶製造に從事し次で大正九年包種茶の再製輸出に轉業、愛多の困難を排除し南洋各地で支那茶を壓倒して包種茶の地盤を確立した功績偉大である▲氏が爪哇のスマランに支店を開設したのは大正元年であるが、今は次男の陳清波君がスマランにあつて包種茶販賣の爲めに活動してゐる、三男の陳清波君も嘗て爪哇に行つたこともあり、其後四男の陳清波君がスマランからチエリボンに行き此の方面に新販路を開いた▲最近新興滿洲國に向つて非常な努力を傾注し幾多の障害を克服しつゝ茉莉花毛蟹茶の地盤を漸に盛り込み逐々滿洲國に往復し時には北支や中支へ視察勤問にも行つてゐる▲その間台灣茶商公會幹部の一人として常に斯業の進展に貢獻し大正七年九月爪哇政府の發せる外國茶輸入禁止令に對し其の解禁方につき茶商公會の協議に參與し奔走した甲斐あつて翌大正八年六月該禁法令は撤廢せられたなど氏の功勞少くない▲畏くも今上陛下御大典の砌、又始政四十周年紀念日に當り総督より殖產興業の功勞者として表彰せられ氏並に一族は無上の光榮に感激したのであつた▲尚大正十五年より現在に至るまで茶商公會組長として製茶税の撤廢運動、爪哇及び滿洲に於ける台灣茶輸入關税引下げ請願、滿洲國に於ける新販路開拓調査宣傳、茶商公會組織變更等に奔走し何れも成功を收めてゐるが、要するに台灣茶業界の元老たる貫祿十分である▲陳清波君は今年三十五歲大正十五年より茶業に從事し既に台灣茶の販路開拓に努めてゐたが、偶々昭和七年滿洲國成立の機運に乘じ彼地に新販路を求むべく總督府殖産局囑託として渡航し親しく諸種の視察調査を爲し翌八年再渡航の上、他の同業者より率先して出張所を開設爾來毎年同地へ往復して鋭意新販路開拓に努力を續けて來た▲斯くて滿洲國への台灣茶の輸出は逐年活況を呈し今日の隆盛を見るに至つたことに就ては陳清波君の努力に負ふ所尚に砂くないと云へる▲君は現に錦記製茶會社の常務取締役をつとめ本島人少壯實業家中に重きをなしてゐる

●商業登記公告 江海郵船株式會社變更（支店）取締役大谷登安田繁三郎辭任淸水安治監査役後田忠一任期滿了ノ處昭和拾四年參月貳拾九日各重任東京市赤坂區青山南町五丁目四拾五番地寺井久信同市品川區上大崎長者丸貳百八拾番地中尾精一各取締役三就任右昭和拾四年四月七日登記 臺北地方法院基隆出張所

●株式會社臺灣商工銀行變更（支店）昭和拾四年參月貳拾日高雄州屏東市屏東五百參拾番地ノ貳ノ支店ヲ同州同市本町貳丁目七拾參番地ノ貳ニ移轉ス右昭和拾四年四月七日登記 臺北地方法院屏東出張所

●株式會社臺灣商工銀行變更 取締役胡焜宏、林柏壽、林熊徵、許丙、羅萬俥、吳昌才、張園八昭和拾四年參月貳拾五日各重任 昭和拾四年四月八日登記 臺北地方法院登記部

有價證券問屋 はまや株式店 臺北市本町四丁目 電話二三八三番 二二八八番

公業關係人全員 證明調査公告 右……昭和十四年四月九日 海山郡三峽庄役場

大阪商船 出帆 臺灣沖繩航路……

近海郵船 基隆出帆 大和丸 四月十一日 門司 神戶……

辰馬汽船 基隆出帆 桃……辰和丸 辰鳳丸……

大連汽船 基隆出帆 大東丸……山西丸……山東丸 四月廿四日……

轉業ニ付殘品特賣廣告 一、御影兩並列御眞影奉安庫 一、奉安殿用入口奉安鐵扉 一、金庫室用入口金庫鐵扉 一、鑛山火藥庫用鐵扉（小型）其他 東京林製作所製オールスチール寫眞保管庫並ニ金庫入口鐵扉 右製造禁止ノ爲轉業ニ付特賣仕候條御希望ノ方ハ至急御申込乞フ 臺北市本町三丁目 太平金庫店 電話貳參九貳番

有價證券賣買 明治屋商店 臺北市大和町 月形賀次郎 電話四四〇七番

本日定期休業仕候（毎月第二月曜日） 菊元 榮町 電話七二二一番

高級紳士服……

銘酒 忠勇 絶對防腐劑ヲ含マズ 株式會社……商店

世界に誇る 九二四内服新藥 梅毒・淋病・リウマチス……

大磯病院 內科 小兒科 入院室完備 兒玉町三丁目 電話……

四月拾壹日より七日間 そよかぜに若鮎躍る初夏 斷然尖端を行く ポーラ新柄陳列展 單衣 小倉 帶縮 白絣 服地 蚊帳 新柄 荷着 豐富 荷揃 つはりの妙藥有 臺北市榮町 藤井吳服店

# 台日マンガ

野村幸一畫

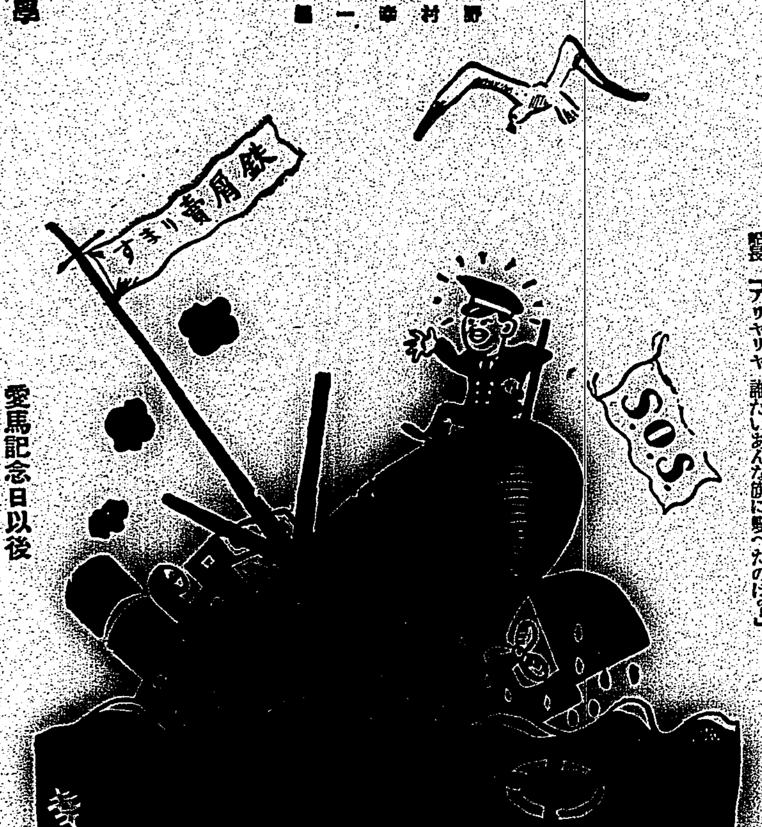


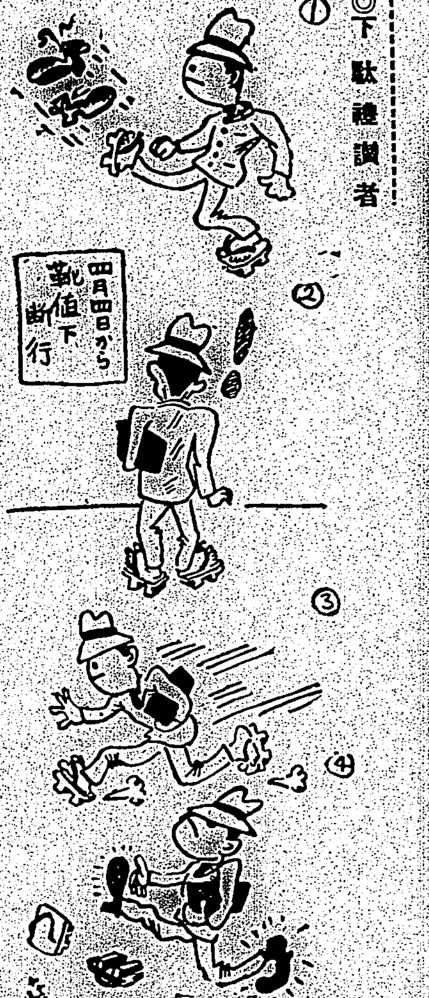

---



# 早稲田大學の講義錄

## 校外生募集

四月、新學年開講、向學の志に燃ゆる青年男女は早くも熱心に勉學を開始した。然も申込者は今なほ續々と殺到しつゝあり、今が入學の絶好機であるから、諸君も一日も早く入學して他日の大成を期されよ。詳細は内容見本により知られたし。

| | |
|---|---|
| 中學講義 | 一ヶ月一年半・前後期各一年 |
| 商業講義 | 一ヶ年半一ヶ月修了 |
| 高等女學講義 | 上同 |
| 電氣工事豫備講義 | 一ヶ年半一ヶ月修了 |
| 政治經濟講義 | 一ヶ月一年半二十ヶ月修了 |
| 法律講義 | 上同 |
| 文學講義 | 上同 |
| 建築講義 | 一ヶ月一年半二十ヶ月修了 |
| 電氣工學講義 | 上同 |

見本は必ず望みの講義錄を書いて申込むこと

東京・牛込　早稲田大學出版部　振替東京一一二三　電話牛込三三四五



---



# タノシイ一年生

講談社の繪本　附　新入學兒童の導き方

今春入學のお子様も、入學前のお子様も喜ぶ様に作られた學習繪本です。繪は東京高等師範學校教授板倉賢治先生を始め、河目悌二先生、川上四郎先生、本田庄太郎先生等斯道の大家が執筆し、お話は童話作家宇野浩二先生。算術、讀方、修身の繪ときから圖畫のお手本などあり、お子様方が、學校は樂しい所、先生はやさしく良い先生といふ觀念が養はれるやう内容を工夫致してあります。定價五十錢

「タノシイ一年生」と一緒に出た三冊
菅原道眞（五十錢）
好評繪本 花づくし（五十錢）
漫畫と出征美談（五十錢）

此の外に色々の繪本が發賣されて居ます。全國有名書店で取揃へて販賣!!

入學・進級のお祝ひ、ごほうびには講談社の繪本



---



# リヒトホオフエン夫人著　濱野修譯（最新刊）
## 荒鷲の母の日記

四六判上製　定價一圓六十錢　送料十二錢

銃後の母と家庭に贈る勇氣と慰藉の聖書!!

歐洲大戰當時、ブチルウジと畏怖された赤色戰鬪機を操縦して英佛の空軍を慴伏せしめたドイツの荒鷲フオン・リヒトホオフエン兄弟の母の日記戰爭によつてもたらされた凡ゆる艱苦と窮乏に耐へながら、つねに慈愛と祈りとを以つて愛兒の上を遙かに守り續けた一人の大なる母の姿は、日記のどの頁を披いてもあり〳〵と覗ぜられる。ゲエリング空相の言の如く、これこそは「銃後の護りの礎」として不朽に傳へらるべきである。愛する者を戰場に送つた千萬の母達の龜鑑として常住に彼たちを勵まし勇氣づける心の糧として、銃後の母と家庭への聖典!

（寫眞二十五葉挿入）

## 村上知行著
### 古き支那新しき支那

厚利の筆に描く自然と人生の支那案内圖

四六判　寫眞十七葉入　定價一圓六十錢　送料十二錢

大陸の古都北京に在住すること多年、悠久千古茫漠たる支那の國とその民の正體を捉へて離さぬ著者が蘊蓄を傾けて語るその鋭さ、その面白さ、素より通り一遍の旅行者がものする報告書の比ではない。その自然を寫しては傳統の支那を回顧し、その人を描いては新生支那の動向を示唆する。新東亞建設途上にある故國日本に贈る、これは好個感想隨筆集だ。

## 市村今朝藏著（最新刊）
### 再組織された英國の經濟

菊判上製　三四〇頁　定價二圓八十錢　送料十四錢

世界の現狀は震撼の中をドライブする如く全く見透しが至難である。而して深刻に展開してゐる國際經濟戰の覇者たらんには先づ英國の經濟の動向を理解せなければならぬ。英國は經濟に産業に一大轉換を爲し世界の支配に乘り出してゐる。この國の經濟の消長こそ我々の最大關心事である。本書は英國の經濟が如何に再組織されたかを最新の資料に基き闡明したる刻下唯一の參考書である。

（目次）
緒言
第一篇　總論　第一章　英國經濟の過去　第二章　英國統制經濟の發展　第三章　英國統[illegible]
第二篇　英國産業統制の基本的諸問題　[illegible]
第三篇　英國産業統制の實勢　[illegible]

## 三浦悦郎著（最新刊發賣）
### 滿洲移住讀本

拓務省拓務局　定價五十錢　〒八錢

滿洲移住志望者、その指導者の必讀書！全國諸學校の絶好の權威ある課外讀本!!

（目次）
第一課　滿洲の概要。第二課　日本と滿洲。第三課　大陸新日本。第四課　試驗移民團。第五課　成績報告書。第六課　新計畫の全貌。第七課　募集と訓練。第八課　移民團の構成。第九課　移民團經濟。第十課　分村計畫。第十一課　自由移民。第十二課　政府の助成。第十三課　移植民機關。第十四課　青年移民。第十五課　開拓と兵役。第十六課　將來の展望（地圖寫眞挿入）

## 全國經濟調査機關聯合會朝鮮支部編
### 朝鮮經濟年報　昭和十四年版

菊判　六〇〇頁　定價三圓

滿・支ブロックの重要なる一翼としての半島の實相を闡明すると共に諸般の問題を究明したる最初の年報にして萬人待望の書!!

（要概次目）
[illegible]

## 增刷
ヴァガボンド通信　坂井米夫著　定價一圓四十錢　送料十二錢
後方の土　立野信之著　定價一圓四十錢　送料十二錢
追擊　伊地知進著　定價一圓七十錢　送料十四錢
一人ゆく旅　吉田絃二郎著　定價一圓　送料九錢

東京市芝區新橋七丁目　改造社　振替東京八四〇二番



---



# 明治紅茶の俳句と短歌入選發表

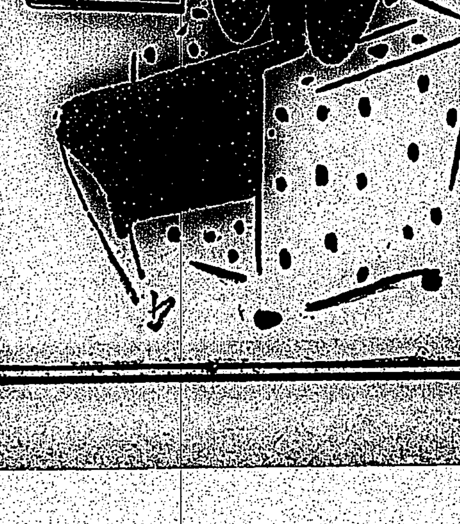


## 俳句　應募總數　六一、一三一句
特選十名（敬稱略）

暮の星窓にちりばめ紅茶喫む　横濱市　[illegible]
美しく紅茶冷めたる遅日かな　石川縣　小笠原道草
お白粥もお紅茶も好き雛の客　德山市　柳村翠手
まちまちの紅茶茶碗や雛座敷　東京市　松浦芳助
四月馬鹿笑ひて紅茶入れにけり　埼玉縣　高橋文吉
紅茶の香たかく[illegible]　兵庫縣　田中[illegible]
八方に雪解の音や紅茶汲む　東京市　宮間邑子
女權者明治紅茶に育まれ　仙臺市　[illegible]利三郎
祈り朝をなどつゝましく紅茶淹つ　名古屋市　渡邊大人
暖の雨熱き紅茶をすゝりけり　臺中陸軍病院　阿部紅[illegible]

佳作二十名（敬稱略）
[illegible]

## 短歌　應募總數　三〇、三八三首
特選十名（敬稱略）

姉上の新婆ぶりは眞白なるエプロンかけて紅茶いれ給ふ　京都市　木内玉代
わが愛づる明治紅茶のあらはれてこの贈物こゝろうれしき　山田市　山本[illegible]
アパートを出づる廊下のどの部屋か紅茶をいれし匂ひたゞよふ　鹿兒島縣　阿蘇谷信一郎
故郷の母が送りしこの紅茶まづ隊長にいれてまゐらす　北支派遣軍　川[illegible]文治
店[illegible]へてラヂオ聞く間のしばらくを妻が淹れたる紅茶なりけり　東京市　小林清治
満ち足れる思ひは言はず朗な朗な心樂しく紅茶いただく　津市　[illegible]
山峡のキャンプにいねし朝けさよ紅茶の香りほのぼのとたつ　西宮市　澁谷花子
コーヒーや紅茶をこのむ孫たちと住みて紅茶を喫みなれにけり　東京市　中河光三
一碗の明治紅茶に親も子もわが家の春をことほぎにける　朝鮮　[illegible]
傷つける身にありがたく紅茶などいただきたりと友のいひ來し　茨城縣　鈴木守

佳作二十名（敬稱略）
[illegible]

●賞品は本日よりそれぞれ發送致します

明治製菓株式會社



---



臺日ハイキングコース（北投近郊）　一冊金二十錢　發賣所　臺日商事課

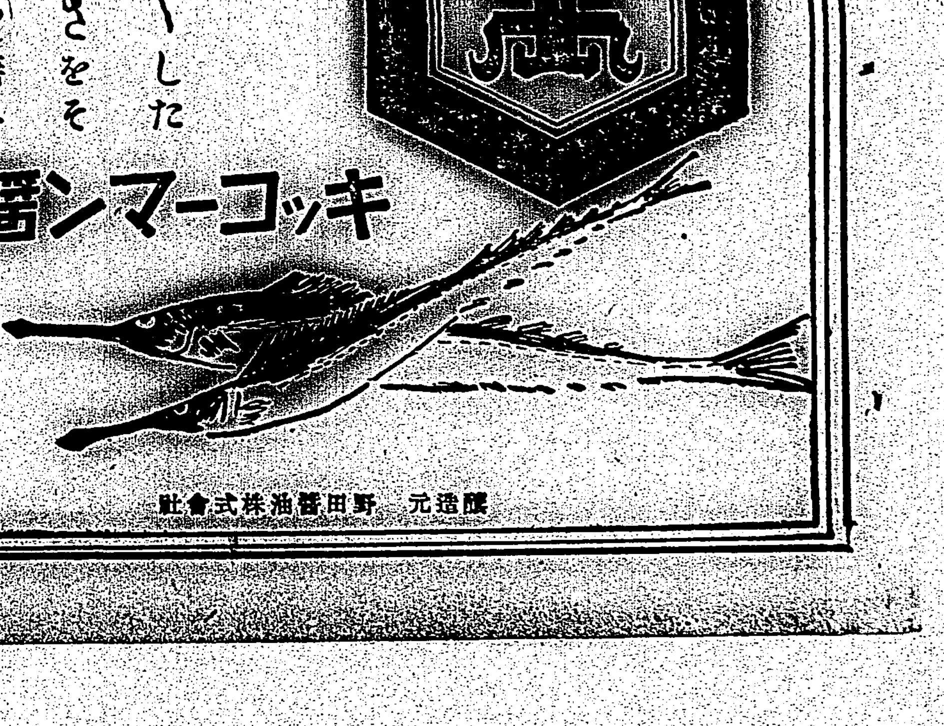


魚のピチ〳〵した美味しさをそのまゝ食膳へ

## キッコーマン醤油

醸造元　野田醤油株式會社

# 南風の歌 (84)

加藤武雄作
富田千秋畫

小妖婦 (三)

「だって、未だ能め無くたって―」

「それはね、まだここ二三年位はどうにか人氣を持ちこたへられるだらうとは思ふの。でも、私、もうつくづく可厭になつた！本當よ、出來るなら私、本當に尼寺へでも入つて了ひ度い！」

「あの新聞に出てゐた靜岡の人のこと、本當なのね。本當に、あんた、然ういふ人があつたの？」

「ええ。あれはみんな本當なの。今日はその人の御命日なの。今日も私、赤阪の寺へ行つて、お墓の前で泣いて來た――」

「さう云へば、あんたが、川崎のスタヂオへはひり立ての時分、よくあんたを訪ねて來た人があつたわれえ。あの人なのね」

「然うなの。あの時、私は、何でもないとあんたに云つてゐたけれど、實はね、もう夫婦同樣の關係になつてゐたの。私は兩親の無い孤兒で、あの人の家であの人の阿母さんに育てられた人間なの。あの人の阿母さんが亡くなつてから、あの人が、どんなに眞ごころこめて私を愛して呉れたでせう。私もあの人が大好きだつた。まだろくろく物ごころもつかない頃から、あの人のお嫁さんになるつもりでゐた。――で、私はまだ、女學校も出ないうちからあの人のお嫁さんになつてゐたのよ。だのに私は、あの人を捨てて逃げ出した。あの人は、腰を低くして私に歸つて呉れと頼んだのよ。だのに、私は實際にあの人を追つ拂つて、どうしてもあの人の許へ戻らうとはしなかつた。――つい、此間まで、私は、あの人の事なんかまるきり忘れてゐたんです。それがね、どういふものか此頃になつてしきりにあの人が戀しくなり。あの人に會ひ度くなつて、長い間、行方も知らずにゐたあの人を探して、やうやくあの人が、靜岡に居る事がわかつたんですの」

「靜岡で、女學校の先生をしてゐたんだつてね」

「ええ、女學校の先生をしてゐたんです。身體を惡くして、まつたく世間といふものから離れて、ひとりぽつちで淋しく暮してゐたんです。それがわかつたんで、私どうしても會ひに行つたんですけど、どうしても會つて呉れないの。そんな女は知らないといふ挨拶なんです。田舍の教師の自分は、そんな有名な女優さんなどにおちかづきは無かつた筈だ、と云つて幾度訪ねて行つても門前拂ひなの」

「すつかり怒つちやつたのね？」

「ええ、あんなにひどい裏切りかたをしたんですもの。怒るのも無理は無いと思ふわ。―でもね、死際に一目くらゐは、會つて呉れてもよささうなものなのに。一目會つて一言お詫を云ふことぐらゐは許して呉れてもよささうなものなのに」

「頑固なのね、隨分」

「元來さういふ性質の人でもあつたのよ。容易に怒らない代り怒つたらどこまでも怒り通すといふやうな、そんな性質の人とは前から知つてゐたの――それは、深く深く愛してゐただけに、裏切られた場合の怒りも強いつてわけね」

「それも、あの時、ああして、男の意地なんてものはみんな捨てて手をつかないばかりにして頼んだんです。のね。どんなに、怒られても、それは仕方が無いとは思ふの。でも、私だつて、心から後悔してゐるんですもの。一言ゆるすと云つて呉れたつてよささうなものなのにと思ふんだけど――」

「罰――ね(金色夜叉)の」

「ええ、まるであれとそつくりなのよ」

美律枝は、うるむ眼をしばたたいた。

# ソ聯掌握下の新疆省を觀る (一)

## その歴史と將來への重要性

抗日蔣政權の軍事的指導權が政治的に漸次中国共產黨の掌握下に歸しつつある時、中国共產黨の後楯として地理的に絶大なる意義を有するものは新疆省である。それは形式的には今猶国民政府下に於ける一行政單位であるとは言へ實質上は全くソ聯政府の屬國として外蒙と軌を一つにしてゐるからであり、寧ろ中国共產黨、延ひては国民政府に對する作用力の一点に關しては遥に外蒙を凌ぐところにより一層の重要性が認められるのである。

天山山脈の南北に跨り支那本部の三分の一の廣袤を有する新疆省は曾て光緒十年、清末の驍將左宗棠が時の皇帝德宗に對し「新疆を重んずるは蒙古を保つ所以なり、蒙古を保つは即ち京師を衛る所以なり」と上奏したことによつて建省されたものであつて爾來清朝政府は、毎年三、四万元の行政補助費を支出して、その開發を圖つたのである。

×

これによつて明なる如く、支那にとつての新疆省の重要性は、專ら軍事的價値の上に存するのであるが、徒らに抗日に血迷つた国民政府は、滿洲事變以來新疆省を一歩一歩ソ聯の蠶食するに任せ、遂に今回の事變に至り、殆んど公然とソ聯の屬領視することによつて抗日の援助の代償を求めんとしてゐるかの如くである、やがては、それが彼等自身をも倒潰し、惹いては東亞に赤禍を蔓延せしめる禍根を醸すものたるに拘らず、飽迄も迷夢を續ける國府の政策こそ徹底的に打破しなければならない。

新疆帝制時代はさて置き新疆省に於ける赤色帝国主義の直接的觸手が延ばされたのは、滿洲事變直後であつた、即ち一九三一年九月十八日柳條溝の一發は忽ち全滿を挙げての大戰亂を誘發して、国民政府の周章狼狽その極に達するや、夙て新疆進出を企圖したソ聯は好機到れりとして、時の新疆省主席金樹人を脅迫して、同年十月一日附を以つて七ケ條よりなる新通商條約を締結して、新疆省の經濟的利權を獨占、次いで一九三三年金樹人の暴政より全回教徒の叛亂となるや、新疆省支那軍の軍事的實力者たる盛世才を支援して叛亂回教軍を鎭定せしめ、爾來軍事的にも絶對支配權を確立して經營今日に至つてゐる。

# まだ生きてゐる封建制の國家

## 英佛海峽のサーク島に現存

世界歴史の上では封建時代は疾くの昔に滅びてしまつたことになつてゐる。ところが、現在イギリスにはその標本とみなしてもよいほどの典型的な遺物が立派に殘つてゐて、考古學の「生きてゐる一頁」を書き綴つてゐるのである。この封建制国家は英佛海峽にあるサーク島で、一五六五年エリザベス女王から一ノルマン人に授與された光輝ある特權許可狀の下に今なほ健在を誇つてゐる。現在の島の領主はノルマン人の後裔にシビル・ハサウエイと呼ぶ夫人で、その夫たるアメリカ生れのロバート・ハサウエイ氏は主權者とは認められてゐない、が、二人ともに一口では喋べり切れないほど長々しい肩書をもつてゐて、臣下の徹崇をあつめ、その保護者としての任務を果しつつある。

×

ハサウエイ夫人の誇りとするところは、サーク島に現代文明の最大の惡設事たる失業が存在しないことであるが、そのほかにも存在しないものは澤山ある。まづ自動車がない、街燈がない、エトセトラ、エトセトラ……

住民は全部で六百、多くは漁民か農民で中には養蜂のものもある。議會は五十二名の男女から成立し立法機關として活動してゐるがその協賛を經た法律といへども主權者ハサウエイ夫人は自己の妥當と信ずる意見により否認することができる。

言語は古代のノルマン語を用ひラヂオとか電話などのやうな英語を輸入され、濫用されてゐる。教育を義務制度にしたのは一八〇五年で爾來百二十餘年の歴史をもち英本国よりも古いこともハサウエイ夫人の誇りの一つである。これは島の住民として絶對必要だからである。毎年島を訪れる外国の旅人――主として英、米、佛の三国人――は二万五千人ほどもあつて重要な財源となつてゐるといふ。

×

サークの人民は英本国からの移民ではなく、ノルマン人である。これがまたハサウエイ夫人の御自慢(?)の一つになつてゐる。この島の住民は悉く夫人の封建的領民であり、夫人はまた英国王の臣下である。人民はみな陪臣であつて夫人ひとりが英国王の直參である。毎年ナイトとしての采邑から英国王のもとへ、年貢の二十分の一つが奉り届けられる。

夫人の日常は甚だ多忙で、領主の館にあつても殆ど寧日なしの有樣であるといふ。夫人みづから新聞記者に語つた話では、醫國の乳所の監督もしなければならないし、裁判の手入れや無數の訪問客の相手にも時間をとられる。島の中で起つたあらゆる問題は種類の如何を問はず領主館に持ち込まれるのである。

×

良人であるロバート・ハサウエイ氏は國家の文書には一々署名させられるけれども地位としては夫人の下に置かれてゐる。あるとき國臣のひとりに、ワシのポジションをもつとはつきり規定してくれといつたところが『さうですな、叛徒が若し人を殺害されたときにはあなたがそのために死刑に遭ふのです』といはれたさうである。ただし、夫妻の仲は至つて睦まじく、時折りは一衣帯水の英本国やフランスはもとより遠く大西洋を越えてアメリカへも御同伴で遊びに出かけるといふ。

# ラヂオ

朝

【七・〇〇】朝の御挨拶、ラヂオ體操、朝の音樂(レコード)管絃樂…伯林フイルハーモニー管絃樂團、円舞曲「美しき青きドナウ」(ヨハン・シュトラウス作曲)ハンガリア行進曲(ベルリオーズ作曲)
【七・三〇】國史講座(臺北)日本と支那(第十二講)唐との交通…山本達郎
【八・〇〇】ニュース
【九・四五】家庭百科問答(臺北)麩の作り方、家庭割烹について
【一〇・一五】家庭料理献立(臺北)一、貝柱と椎茸の酢汁、二、鯛飯(臺南のみ)臺南家政女學校松川幸枝
【一一・〇〇】肉豚取引相場(臺北)日用品市價(臺北)(各局)商業紹介事項(各局)

晝

【一一・五九】正午の時報(東京)公示事項(各局)午後の放送番組の發表(各局)
【〇・一〇】寄席演藝時間(レコード)落語…御家老…三遊亭圓生、漫才…漫才旅行…橫山エンタツ、杉浦エノスケ、落語…三遊亭歌笑、花柳二駒、男さま登場…アザブラブ

【〇・四〇】ニュース
【一・一〇】經濟市況相場
【一・四〇】ラヂオ體操
【三・〇〇】ニュース
【三・三〇】經濟市況ニュース
【四・〇〇】經濟市況相場
【五・三〇】ニュース
【五・三〇】コドモのニュース(臺北)橫山小學校五年川中美朗

夜

【六・〇〇】子供の時間(大阪)童話山コドモ會…對話新支那旅行(四)蒙疆の巻
【六・二〇】子供の新聞(東京)
【六・二五】講演(各局)南方中華貿易港としての高雄港の價値性…西澤基一
【六・五五】カレント・トピックス(東京)
【七・〇〇】子供の時間(臺北のみ)童話…中島俊天(臺中のみ)童話…おうまの話…平岡ひとし(臺南のみ)支那童話…百花井物語…山口正明
【七・二〇】ニュース
【七・四〇】國民歌謡(大阪)齊唱…田邊成作詞、内田元作曲、中村淑子、甘蔗旗を仰いで、JOBK唱歌隊女聲部、指揮…
【八・〇〇】明暗(東京)滿洲產業建設十ケ年計畫について…對滿事務局次長長谷川彦道
〈文藝作品の夕〉さざなみ軍記(井伏鱒二作)作曲、指揮…服部正、伴奏…東京放送
【八・三五】物語(東京)頌大寺伸〈夜間飛行〉(サン・テクジュペリ原作)堀口大學翻譯
色)サビヤ夫人…三浦光子
【九・〇五】ラヂオ小說(東京)葵火(宗實直哉作、小林吉輔脚色)律田さん…御橋公、男さん…澤村貞子、小林さん…河村弘二、吉さん…柏原徹、佐藤さん…汐見洋、解說…高橋アナウンサー、伴奏…東京放送管絃樂團、作曲兼指揮…宇賀神三律男
【九・三九】九・四〇時報(東京)
【九・四一】獨唱(臺北)剛象子、ピアノ伴奏…渡邊寶代子…四つ葉のクローバー(ロイテル作曲)道化の宿(ビショップ作曲)麗城(ダオルフ作曲)菩提の樹(シューマン作曲)歌劇「カルメン」ハバネラ(ビゼー作曲)
【一〇・〇〇】經濟市況ニュース
【一〇・二〇】放送局業務ニュース…新聞社提供ニュース(各局)局報(各局)明日の放送番組の發表(各局)
【一一・〇五】英語ニュース
【一一・二〇】北京語ニュース
【一一・三五】廣東語ニュース
【一一・五〇】馬來語ニュース
【〇・〇五】閩南語ニュース


# 結婚讀本

病毒は結婚の敵
健康は夫婦の財産
血液の淨化は幸福な家庭への第一歩

ラヂオに出る萬歳家の云ふお嫁さん学、瓢軽の中にもうがつた心理がある。曰く これからのお嫁さんは、顔なんか眼鼻さへあれば其れで充分です。唯第一の條件は體、體、體です。健さへ健全無毒であればそれで日本一のお嫁さんになれます。殊に、東亞建設の意氣に飛躍せんとする新女性に於てをやです―

蓋しこれは事實です。正にこれからのお嫁さんは、第一條件を健康と精神に置き、顔や其他は第二にも第三にもおくべき條件です。

然し此處で

大いに考へねばならぬ事は、斯うした聖なる健康の持主である婦人との結婚配偶者である夫たるべき人、その人の健康に異常あり、例へば梅毒の如き、最も感染力強く而も悲惨を極める病毒體であつたとしたら、幸福が得られないばかりでなく又国家に對しても大きな罪惡です。

何故なれば

今までの理想的健康を台なしに破壊してしまふからです。殊に梅毒は、健康にして清浄無垢な人體を好んで寄生し、又乱暴を働く惡性の黴菌ですから結婚前に此の点充分用心しなければなりません。結婚後五年十年と經過してから、突然内臓梅毒に倒れたり、思ひもよらぬ麻痺狂、脊髄癆等に罹るなどの悲慘、又生む子も產む子も黴毒に罹るか、全身に吹出物が現はれ、見るも哀れな子供の分娩です。よしそれが育て上げたにせよ、多くは梅毒性低能者となり、非道徳な事も平氣でする――而も自斯うした惡因縁を生み、不幸な結果に陥るのは、梅毒に對する徹底的の認識が缺けて居る為です。今更申上げる迄もなく眞の健康は天惠の何よりの賜物でありますから、不幸にして梅毒に罹つたら、後日心配ないやう無毒健康體になる事を忘れてはなりません。既に

友邦獨逸を

始め諸外國では、病毒が如何に国家を衰亡に導くものであるかを憂ひ、早くから病毒罹病者に對しては、法律を以てこれを嚴重に取締り、我が国でもこれが撲滅に對しては凡ゆる方策が研究實施されて居る事は皆樣も御承知の通りです。従つて人を亡し、家を倒し、国を滅亡に導く所謂国民病、即ち病毒に對しては、之れが撲滅を期する為には各自が一層自重せねばなりません。

## 無毒健康體を創れ

或る學者は、お互に自戒自粛せよと云はれましたが、此の病の豫防と治療上、誠に必要な事でありますが、既に此の病に罹り永年悩んで居る人は、之れが驅梅療法を決行して天地に恥ざる健康體に立ちかへらねばなりません。

## 速刻 實驗あれ

驅梅内服藥として、十餘年來知られるベルツ丸は、梅毒を病む人の専門藥として好評ある良劑です。驅梅内服藥ベルツ丸は、自然に血液の毒素を掃蕩し、且、殺菌作用を起し、同時に毒素をして體外に排泄せしめるので、自ら血行や代謝機能がよくなり、元氣を増して來ます。從つて頭腦が明快となり、食慾が進み、體重を増し梅毒の排泄と共に、全身的症狀を回復しますので、ベルツ丸は理想的驅梅藥として、益々同病者間に愛用されてゐます。故に梅毒、黴毒、瘡毒、横痃、しつ毒ひえ毒、リウマチス、頑癬、脳梅毒、遺傳梅毒、動脈硬化病、便秘皮膚病、ニキビ等、梅毒性疾患に悩む人は、病氣の悪化内攻しない内、是非ベルツ丸を服用して眞の健康體を得らるるやうおすゝめします。

# 梅毒と體毒 梅毒性吹出物に ベルツ丸

獨逸ベルツ博士 SUZUKI NIPPON-SEIYAKUSHA

梅毒、黴毒、瘡毒、横痃、しつ毒、ひえ毒、せきずる毒、脳梅毒、遺傳梅毒、リウマチス、頑癬の皮膚病、梅毒性吹出物ニキビ、動脈硬化症、梅毒性便秘、等凡て梅毒性疾患に良効あり。

價要 六日分一圓・十二日分二圓・廿日分三圓・卅五日分五圓・七十五日分十圓・百六十日分廿圓・二百六十日分(徳用)卅圓 送料四十二錢・代引十五錢増

東京市日本橋區濱町三丁目四十番地
發賣元 鈴木日本製藥社 社主 鈴木滿二
振替東京一〇五番 電話茅場八〇番九〇番

基隆市・回生堂、福德堂、臺北市・山語堂、資生堂、資生堂、新竹市・泰生堂、臺中市・丸三藥房、至安堂、臺南市・武田藥房、嘉義市・丸三藥房、高雄市・愛民堂、發元堂外有名藥店ニアリ



# 皮膚の護り サキシロン

慰問袋に 御家庭に

國産第一位の定評ある新外傷藥

すばらしい効力

サキシロンは、従來の外傷藥と異り、傷の上皮形成・肉芽促生藥サキシールを主成分としたものですから、外傷に用ひすぐれた治療効果を收めます。

傷口を消毒

サキシロンには殺菌消毒藥を配合してありますから、患部を消毒して化膿や危險な病菌の侵入を防ぎます。

鎭痛止痒と美肌作用

サキシロンには又鎭痛止痒藥を加へてありますから不快な痒みや痛みを止め、また肌を美しくととのへます。

效能 切り傷、すり傷、打撲傷、靴ずれ、やけど、皮膚病、ひゞ、しもやけ、あかぎれ、痔疾、顔剃後、化粧下、肌の荒れ止に

定價 二〇セン 三〇セン 六〇セン 一圓二〇 各地藥店にあり

製造發賣元 大阪市道修町 株式會社 武田長兵衞商店
東京代理店 東京市本町 株式會社 小西新兵衞商店

武田發賣品

89(1)190



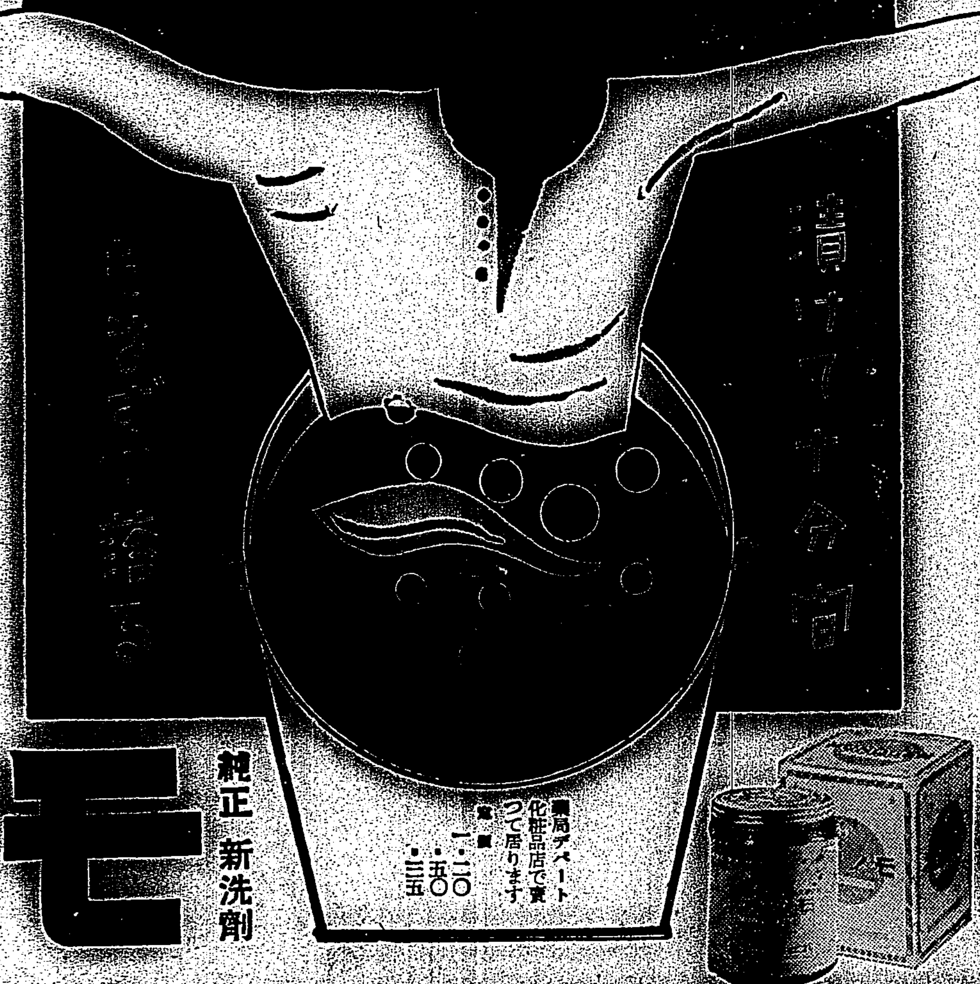

# 純正新洗劑 モノゲン

絕体に純正を誇る新洗劑

六大特徴

①モノゲンは石鹸とは原料を異にした高級アルコールから製造した純正の新洗劑で汚れの落ちは一番です
②性質が中性(アルカリ性でも酸性でもない)ですから生地を縮めたり、手を荒す樣な事はありません
③水で流れる色でない限り染色を害ふことなく美しく仕上ります
④白布を洗つても黃ばめる心配がありません
⑤酸に安定ですから酸性液中にても分解することなく洗へます(色止めし乍ら洗へる)
⑥硬水(惡質の水)や温泉、海水中でも滓が出來ずに洗へます

藥局デパート化粧品店で賣つて居ります
定價 一・二〇 ・五〇 ・三五

ゲンブマルセール石鹸本舗
第一工業製藥株式會社

M-3-5



# BOSCH

書いても〳〵盡らぬ こんな時に ノーシン

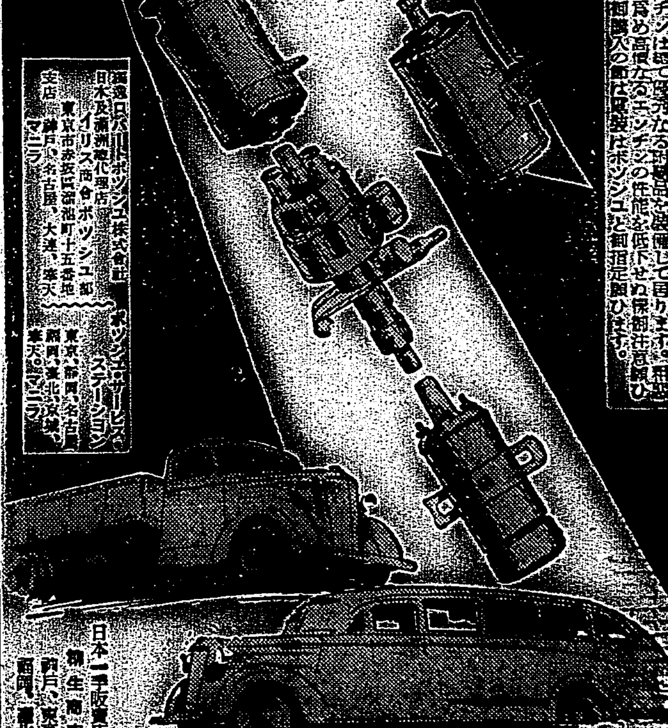

優秀なるエンヂンは總て優秀なる附屬品を裝備して居ります。粗惡なる附屬品の爲め高價なるエンヂンの性能を低下せぬ樣御注意願ひます。自動車御購入の節は裝備はボッシュと御指定願ひます。

獨逸ロバートボッシュ株式會社
日本及滿洲總代理店
イリス商會ボッシュ部
東京市赤坂區溜池町十五番地
支店 神戸、名古屋、大連、奉天、マニラ

ボッシュ・サービス・ステーション
東京、静岡、名古屋、福岡、臺北、京城、奉天、マニラ

日本一手販賣店
桝生商店
神戸、東京、福岡、臺北

# 武勲中支の戰野に輝く 譽の日の丸還る
## 平田將軍から川村知事へ

【○○電話】八日朝赫々たる武勲を譽て凱旋をなした平田部隊長と川村知事の間に描かれた第一線と銃後の美はしいエピソードがある 平田部隊が揚首を攻略後のある日平田將軍のもとへ二將校が川村知事より託送された羽二重の日の丸國旗を持つて來たので平田部隊長は爾來部隊整の日の丸として所持同部隊の進撃は陸の魚雷の名の如く神速にして陽新、大冶鉄山等の敵陣を抜き武昌を攻略、中支の戰野を馳驅、輝く南支の作戰に轉戰同日の丸も終始部隊の進撃と共に赫々たる武勲を建て感激の日の丸として敵陣に高く打ち建てられ硝煙戰塵に汚れてしまつたが、平田少將は川村知事への贈り物としてこの武勲を秘めた日の丸を大事にトランクの底に收納し、箱を作つて收め九日川村知事に贈つた、川村知事も自分が部隊長に贈つた日の丸が敵中進撃數千里、輝く○○部隊の武勲を表現する如く硝煙に汚れて平田將軍の手に依り自分に還つて來たのを見て感慨無量であつた

### 平田少將の講演 立錐の餘地なき公會堂

【台南電話】台南市主催の平田少將軍事講演會は九日午後二時市公會堂にかいて開催、會場は皇軍の偉容に接せんと押しかけた市民で立錐の餘地なく龍里市尹の挨拶に次いで、平田少將は銃後にかける市民の後援に感謝の意を表し部隊の戰鬪經過の一端につき一時間餘にわたり熱弁を振ひ同五時頃盛會裡に終了した

### 皇軍の武運長久を祈願

台東街主催、時艱克服、皇軍武運長久月例祈願祭は七日午前九時より、新緑愈々深き台東神社大前にかて執行された、定刻前各官公衙、軍隊、郷軍、防衛團、愛婦、愛國子女團、皇民會、各學校生徒兒童約五百名參列、九時五分山田台東神社社司の修祓、祝詞奏上、佐治廳長、福島台東郡守以下各代表の厳かなる玉串奉奠あり續いて赤松街長恭々しく神前に進み時艱克服武運長久の祈願文を朗讀、午前九時四十分盛會裡に終了した

# 百萬圓を突破
## 金運動の趣旨徹底

【南投電話】台中州南投台銀支店にかける金製品の第二次買上げは二十五日から郡警察課と協力して郡市所の助力で二週間に亘り南投郡の十二万四千四百円を筆頭に竹山郡二万五千五百円、新高郡二万五千四百五十円、能高郡八千六百円を買上げ全目標の百万円を遥かに突破し支店管内で百十六万九千餘円に達した、支店管内は山手方面の南投、竹山、新高、能高各郡を控へ金製品の所持者も左程多数あるとは思はれてゐなかつたが、買上げ成績より見た南投郡の一戸當り五十三円四十四錢に比較して見れば蓋し平地に比較し意想外の好成績といはなければならぬ、然るに尚ほ毎日支店窓口にかける受付は僅に百件を超過してゐる所より推量すれば買上げ目標は正に二百万円に達せんとする機運に到達してゐる、因に支店管内各郡の成績は左の通りである

| 郡別 | 買上金額 | 戸數 | 戸當金額 |
|---|---|---|---|
| | 円 | | 円 |
| 南投 | [illegible] | [illegible] | [illegible] |
| 能高 | [illegible] | [illegible] | [illegible] |
| 新高 | [illegible] | [illegible] | [illegible] |
| 竹山 | [illegible] | [illegible] | [illegible] |
| 計 | [illegible] | [illegible] | [illegible] |

# 五ケ年計畫で黄麻の奬勵

【台中電話】台中州では十日午前十時より勸業課にかて各製糖所代表者の參集を求め黄麻浸水場設置奬勵に關し協力を求める事になつてゐるが、州當局にかては時局に鑑み、昨年度黄麻栽培面積一千二百甲歩を一躍六千五百甲歩に擴大し、更に自給自足を圖るため本年度より五ケ年計畫を以て黄麻栽培を奬勵すると共に本年度にかては浸水池十七万八千二百六十三坪を築造する豫定で、前年度の四千五百坪に比し約四倍餘の飛躍を見せてゐるが、これで六千五百甲歩の黄麻を十分精洗麻たらしめ得る事となつた

### 臨時廳會を開催

台東廳では來る十三日午後二時より廳會議室にかて臨時廳協議會を開催し、本年度歳入歳出豫算追加外一項削改正の件を附議する由

### 白衣の勇士臺中へ

【高雄電話】○○分院入院中の白衣の勇士若干名は十日午前八時四十分高雄發台中へ轉送した

### 愛馬の夕

新竹州苗栗郡では七日の「愛馬デー」に愛馬精神振作の見地より同郡馬匹普及會主催の下に同日午後七時苗栗公會堂にかて「愛馬の夕」映寫會を催して精神を鼓吹した

### 改正税金の講演

【台中電話】台中商工會議所では四月一日より施行された改正税金の趣旨を會員に徹底せしむべく十日午後一時より市民館にかて州税務課長に講演を願ふ事となつた

澎湖神社列格祭　澎湖神社列格祭は去日馬公要港部司令官、澎湖廳長等參列の下におごそかに行はれた（馬公要港部司令部許可濟）

# 天晴れ！員林郡
## 金賣却百七十餘萬圓

【員林電話】台中州員林郡の第二金報國運動は警察當局外關係者らの必死的活動で断然驚異的好成績を獲得九日現在で五十二万一千餘円に達した、斯くて第一回分の百二十一万餘円を合算すれば總額百七十三万餘円になつた訳で金賣却は立派な銃後の務めと何とどし實現されて居る事は嬉しい現象である

### 馬の講話で愛馬思想を普及

四月七日、全國愛馬の日行事として、台東廳では同日午前十時より台東神社大前に於て、狩野勸業課長、合屋獸醫技師、大久保畜産係長以下關係職員參列の下に、今次事變に於ける戰病殁軍馬の慰靈祭並に現に戰場にある軍馬の武運長久祈願祭を擧行した、尚當日は、街内各所に愛馬デーに相應しいビラ、ポスターを頒布、午後は台東神社外苑グラウンドに台東競馬場の乘馬三頭を曳き出し、一般街民の乘用に供したが初めて馬に乘る人も多く、午後四時まで百數十名の人達が交々乘馬、非常な賑ひであつた又廳下各小學校、公學校では一齊に馬に關する講話を行ひ、愛馬思想の普及に努めた

# 獻納の梅干製造
## 十日から鹽漬を開始

【員林電話】事變勃發以來戰線へ慰問品を數度か献送した台中州員林郡では一層銃後奉公の赤誠を發露しようと又復真心をこめた梅干を献納する計畫を樹立した事は既報の通りだが、生梅收穫と共に準備万端整ひ愈々十日から男子は作業服姿凛々しく婦人はエプロン姿に身を固めて甲斐々々しく鹽漬作業を開始する、奉仕團體は郡務課員、警察課員、街庄職員、水利組合職員、在郷軍人、消防組員、愛國婦人會員、員林小學校職員、員林家政女學校生徒、員林、東山、湖水、坡心、永靖、大林及び鹽花池各男女青年團員等で作業日程は左の通りである

▲四月十日より梅の選別洗滌、鹽漬▲十七日より梅漬、梅干▲二十日より梅の紫蘇漬込▲五月二十日梅干詰合せ▲三十一日献送

因に今年は山手方面の梅作は開花期に際し大雨のため結果少く凶作なるといふ前代未聞の凶作なので、獻納梅干製造に支障を來しはせぬかと危惧されたので、彰化郡より千五百斤、東勢郡より七千斤を購入した

# 梧棲築港近く着手
## 技術員五十餘名到着

【台中電話】梧棲築港工事は近く着手の運びとなり七日北川築港主任以下技師、係員一行五十餘名が現地へ到着、郡當局では官舍や係員の宿舍の世話で大童となり時ならぬ活況を呈した

### 木材商組合成る

台中州新高郡梧棲街及同街外の木材商二十数名は協議の上木材商組合を組織する事となり本月四日第一次會合の際組合長には王五兵に副組合長には蔡金永、會計には林茶、洪發の三氏、評議員として小宮辰吉氏外六名が決定したので、去る七日午後六時より梧棲街魔華樓に官民六十餘名を招待、披露宴を張り王五兵組合長の經過報告、來賓を代表して神田郡守の祝詞ありてのち閉宴、盛會であつた

### 國講修了式

【東港電話】高雄州東港郡料理屋飲食店カフエー營業組合主催の藝妓酌婦女給國語講習所第一期修了式は八日午後四時より東港公會堂に於て盛大に行はれた

### 傳書鳩競翔大會

【台南電話】來る二十九日の天長節の佳き日を卜し挙行される本社主催の全台南傳書鳩秀鳩大會に早くも台南市愛鳩會外市内五鳩舍は既に訓練を開始、各鳩舍共に優勝旗を目指して夫々優秀鳩の訓練に努めてゐるが本年の競翔場は[illegible]

# 意外！寒波の襲來で
# 魚苗十餘萬尾凍死
## 十數年來曾てない現象

【東石電話】東石郡布袋庄管内に於ける養殖魚業者は三月末頃初夏の如き陽候に虱目魚の魚苗を魚苗場より養殖場に移植する事は最適期だと一安心して移植したが計らずも數日來天候急變物凄い寒波襲來となり豫期しない寒さに虱目魚苗の凍死が續出し七日迄約十餘万尾の凍死を見るに至つたので魚苗業者らは思はぬこの大損害に悲嘆してゐる

### 禁酒週間

【高雄電話】台湾社會事業協會高雄州支部では十一日より十六日までの一週間未成年者禁酒週間を實施、週間中は各學校、團體に訓話、講話等をなす外宣傳ビラを配布、各映畫常設館でもスライド宣傳等が行はれる

### 家政女校の議員選擧

【斗六電話】斗六郡斗六街外四庄の斗六家政女學校組合議員は八日午前十時より各街庄に於て選擧の結果左記の五氏當選した

斗六街葉天經、斗南庄李夜生、古坑庄林水、大埤庄陳鍋、莿桐庄張林藤昌

同日附を以て左記五氏の當選告示

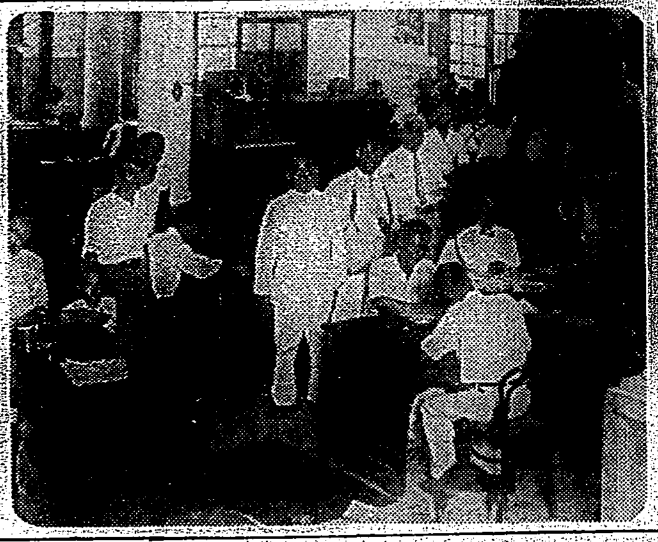

押かけた金賣却者　南投郡金賣却運動の趣旨に徹して押かけた金賣却者の群

### 産業道路を鋪装

【新營電話】新營郡鹽水街―北門郡學甲庄間は州下にかける重要産業道路であるが目下地方民の熱烈な要望もあり保甲民と協力してマダガム式を鋪装中であつたが、愈よ完成したので九日鹽水公會堂にかて開通式を擧行する

### 勸業關係の職員異動

台東廳では事變による應召者の補充に伴ひ勸業關係職員異動を七日左の如く發令した

新港郡駐在産業技手　[illegible]榮
臺東郡駐在を命ず
臺東郡駐在産業技手　渡辺長八
新港郡駐在を命ず
臺東郡駐在産業技手　小野清吉
關山郡駐在を命ず
勸業課勤務産業技手　高木酉照
臺東郡駐在を命ず
勸業課勤務産業技手　島田徳藏
臺東郡駐在を命ず
勸業課勤務産業技手　飯島岩行
臺東郡駐在を命ず
臺東郡駐在産業技手　川添光雄
關山郡駐在を命ず
勸業課勤務雇　伊藤好治
關山郡駐在を命ず
臺東郡駐在雇　浦松忠士
關山郡駐在を命ず
關山郡駐在雇　道村末松
臺東郡駐在を命ず
勸業課勤務産業技手　後藤勁
新港郡駐在を命ず

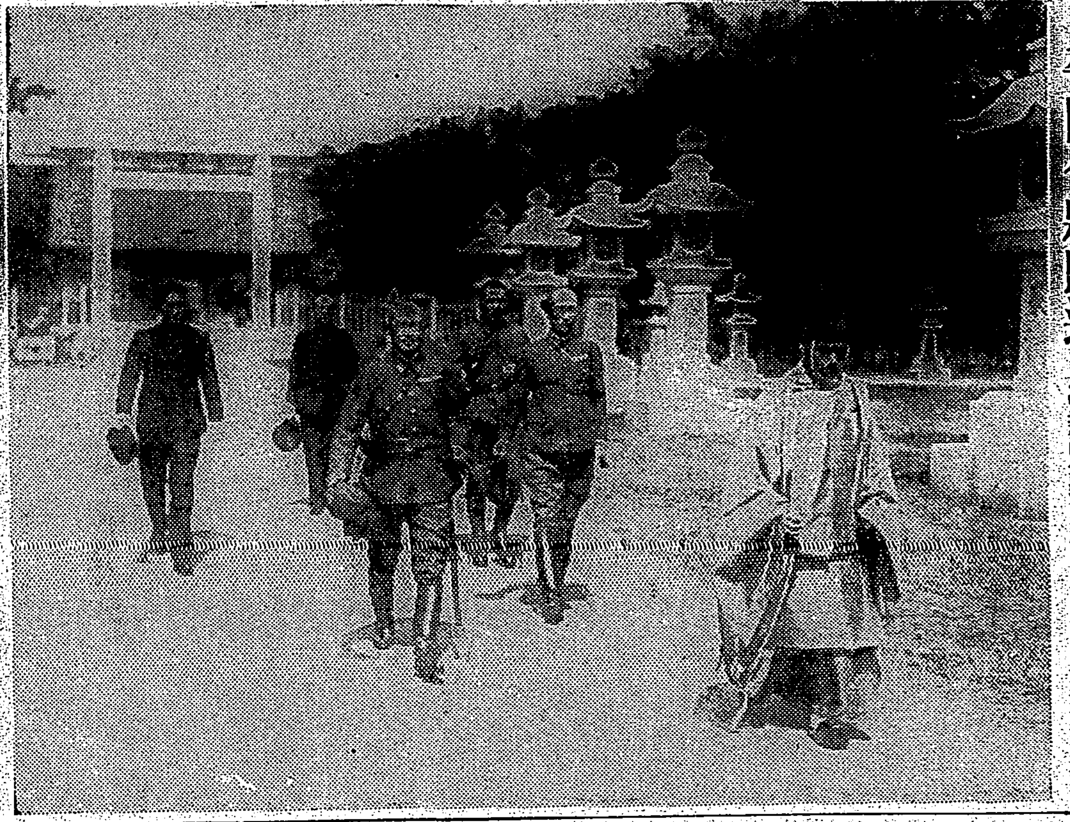

平田少將歸還　平田少將は八日歸臺、二神社に參拜した（中央平田少將）（總督府檢閲濟）

### 打揃つて神社へ參拜

七日の「愛馬デー」に新竹州苗栗街では街内の愛馬家一同の參集を求め乘馬訓練をなし同午前十時諏訪部副指揮の下に打揃つて苗栗神社に意義ある參拜を行つた

### 軍事援護機關を設置

【羅東電話】羅東郡では支那事變に出征中の出征軍人及びその遺家族並に傷痍軍人に對し慰問援護をなし後顧の憂ひなからしめるを目的とする羅東郡軍人援護會を新に設置して軍事援護機關の強化擴大を圖るため七日午前九時半郡下街庄長の參集を求め同郡役所樓上會議室にて打合會を開き協議を行つた結果丸木郡守を會長に副會長に原口、臨元兩課長を推し更に專任職員を置いて積極的に軍事援助事業の内容充實に邁進する事となつた

# 國語の不解者を街から一掃する
## 晝夜二回の講習

【南投電話】台中州南投郡南投街では紀元二千六百年迄に國語不解者の一掃と來る十月の協議會員選擧に備へる為國語講習所を本年度より私立十八學級、公立四十四學級を増設し晝夜の二回に亘り五十歲以下の國語不解者と選擧權を有する者を一齊に網羅し六ケ月間みつちり國語講習を行ふこととなつた

# 産業組合の活躍
# 未加入農家解消
## 愛國貯金も豫定額を突破

【南投電話】台中州南投郡下の産業組合擴充運動及び愛國貯金は先に南投信用組合の未加入農家早期解消に多大の努を拂ひ、引續き郡下各信用組合共に運動を續けて來たので三月三十一日更に中寮信用組合は未加入農家解消され尚ほ愛國貯金割當額三万五千五百七十六円に對し三月末日現在預金額は三万七千三百七十一円に達し全郡に率先割當額を遥かに突破した、因に郡下の愛國貯金と未加入農家の解消は孰も豫定通り四月末日までには實現されるものと見られてゐる

### 洋服同業組合の總會

【台中電話】戰時經濟體制に協力すべく台中市内では職業制同業組合が着々設立されてゐるがその中洋服洋品同業組合創立總會は八日午後五時半より醉英樓にかて行はれ役員選擧の結果陳万水氏組合長に、林清池氏副組合長に夫々當選、櫻井經濟警察係の訓示、來賓祝辞あつて七時頃閉會した

### 獸魂祭を行ふ

彰化市家畜市場仲買人組合第五回總會は八日午後二時より組合事務所にかて井原助役、乾勸業、岩永警務兩課長以下臨席し組合員五十餘名列席の下に開催、吳組合長の事業報告に次ぎ幹事郭子科氏の監査報告あつて剰餘金二千百餘円の処分案を原案通り可決、それより役員改選に移り投票選擧の結果左の通り當選、井原助役の訓示あつて閉式、引續き構内獸魂碑前に於て彰化神社社司に依り獸魂祭を嚴修して同五時散會した

組合長顏朝、副組合長顏世鐵、幹事陳水、黄金、李炎、鄭文科、陳鼠、洪寄松、張儀業

### 豐原郡の臨時種痘

【豐原電話】台南州下で猛威を揮つた天然痘、流腦が早くも濁水溪を越えて中部北斗地方に侵入し蔓延せんとする兆候があるので豐原郡では七日より一週間郡民に種痘を施行することとなつた

### 記念品贈呈

牧田員林公學校長夫人は在員中愛國婦人會員林分會幹事とし又員林婦人會委員として常に會務に貢献する所があつたが今回轉任に際し員林婦人會より記念品を贈呈した

# 豐里移民村で記念式盛大に擧行
## 二周年を迎へて

【北斗電話】常夏の台湾を墳墓の地とし内台融和を目差し勇躍台中州北斗郡の新天地に移住、孜々として墾耕に励む豐里移民村では來る十八日が丁度満二周年に當るので、此の輝やく記念日當日午前八時四十分より左記に依り入村記念式並に諸催しを盛大に擧行すると

一、北斗神社參拜 二、紀念植木 三、入村記念式（北斗公會堂に於いて）―開式の辭、皇居遥拜、皇軍出征將士に對し感謝默禱、豐里村長式辭、台中州移住組合長訓示、來賓祝辭、村民總代答辭、閉式の辭 四、茶食（來賓、係員部落毎に休憩所を設け家族的になす）五、記念運動會（午後一時、北斗神社外苑に於いて）イ、國旗掲揚、ロ、皇軍出征將士に對し感謝の默禱 ハ、村民各團奮闘、ニ、奮闘官（臺中州内務部長）隨員（田部北斗支部長、吉村庶務、上野警察兩課長、北斗小學校長、移民係北斗郡殖林主任、秋津、南島、豐里各指導員、北斗街長、田尾溪州兩庄長、二、賞品を受くる團體、イ、小公學校兒童（指導者高二見竃より）ロ、男子青年團（同）ハ、女子青年團（同）ニ、在郷軍人團（指導者山口上等兵）ホ、一般村民團（同永野軍曹）へ、主婦團（同吉野上等兵）六、運動競技開始 七、村民慰安映畫の夕（午後八時より北斗公會堂にかいて）

### アンバルヘンプを試作

台中州員林郡では纖維自給資源確保の為め大々的に黄麻、苧麻等の栽培に乘出し、相當見るべき成績を示しつつあるが、本年からは特に試作する事となり、アンバルヘンプを新用作物として目下適地選定中である、因みに纖維作物として新に台頭したこのアンバルヘンプは栽培、施肥管理、收穫等は黄麻に似て居り試作に成功せば將來纖維自給資源確保の上に貢献する所多く既る注目されてゐる

### 自轉車泥棒

【台南電話】台南署岩本、張兩刑事は数日前より市内管町一ノ二九陳炳(三)を引致取調中であるが、同人は去年五月より本年三月中旬まで台南州外九ケ所よりケンネット等の高級自轉車十三台、價格六百餘円を竊取新營郡永康庄大灣一〇四八陳文生(三七)に賣却したものである

### 法院の裁斷注目さる

【宜蘭電話】資産二十万円を有する宜蘭公會堂は私立中學設立のため財産処分の決議事項を繞つて同派議員が兩派に分れて醜い兄弟同志の争ひをして遂に法院の訴訟沙汰となつた、中學設立要望の趣旨は孰れも賛成してゐるが學校は一般的の性質を帯びてゐるとの理由で應分の寄附によつて實現する消極論と進んで四万円を國家に提供して奉公する積極論との相違だけで結局過日宜蘭公會堂にかて開催の同代議員の決議事項に就き法院では如何に裁斷するか一般の注目を惹いてゐる

### 未成年者の禁酒禁煙を宣傳

彰化市では十一日より一週間に亘り實施される第一回未成年者禁酒禁煙法遵守強調週間に當り一段とその趣旨の普及徹底を期する為め警察後援の下に左記行事を實施することに決定した

一、宣傳ビラ一万枚を市内各學校官衙團體及び一般市民に頒布
二、映畫館及び劇場舞臺面に宣傳標語掲示
三、市内要所に立看板掲出
四、市内各學校で遵法精神鼓吹の講話
五、部落振興會、青年團員等に對し遵法趣旨貫徹
六、工場會社にかて訓示掲示

### トンダ名醫

【北斗電話】華陀の名醫が何んと足を洗へば前科五犯の強者——員林郡永靖二三四洪(三)ト(七)なるもの昨年十月中旬頃より自分は中華民國の山東省に於いて眼科、小兒科の醫術を修めたるもので、如何なる難疾も立ちどころに起死再生させ得ると言葉巧みに吹聴したので一般無智なるものは恰かも名醫華陀も斯くやと大いに信じ、進んで診察を受けるものが續出したが、此の程運悪く挙動不審の廉で遂に北斗郡北川、陳兩刑事に挙げられ取調べられた處、包み切れず北斗郡田尾庄打簾九番地陳先定の息婦周氏麻の病弱を診察投薬をなした外、各地に於いて天晴れ名醫になりすまして五円、十円の料金を捲上げ大儲けをしてゐた事を自白したが、猶は前科窃盗、横領五犯の強か者で醫師法違反として遂に留置された

### 北投庄長更迭

台北州七星郡北投庄長平山元助氏は、前任以來二年餘に亘したが、最近庄役場敗化主事魏大和が犯罪を起したので此度庄長の職を辭し基隆前田鉄工所へ雇はれた、後任庄長は室岡武に決定し去る五日夜北投新薬園で盛大なる歓送迎會が催された

### 張助役勇退か

【豐原電話】豐原郡内埔庄役場助役張取氏は近く後進に道を拓くため勇退する事に決定した模様で後任の椅子を狙ひ早くも暗中飛躍を試みる者あり郡當局でも慎重銓衡中である

### 地方色　屏東

二、三日前までの冬の再來は此の十數年來稀有の珍現象で全島的に台湾子を慄ひ上らせたが平常ならば元旦の屠蘇を浴衣一枚で祝ふやうな屏東市あたりまで此の煽りを喰つてひどい寒さだ、それも四月も既に半ばにならうといふ時節にだから全く面喰つたのも無理もあるまい、中には炬燵まで愛用したといふ話もあり今度の氣候異変には閉口だつたといふ、尤も今年の冬はさう寒いと思ふやうな時がなく、おしなべて冬知らずで過して來たので先般の寒氣も天道のラストヘビーといふ所だらう


嘉なかだち　求職一件一回 壹圓貳拾錢　其他 一回 壹圓七拾錢　名 倍 額

編輯助手　中學卒業年齢二十才迄の方 姓名在住 履歴書持參本人來談
給仕採用　内地人小學校卒業服務 姓名在住 本人來談
外務社員　業務擴張付急募 日本共立生命 臺北本町一 會日通知
寫眞技師入用　臺北市大和町貳 市田寫眞館
校正係採用　内地人 榮町新公園前 松浦屋商店
店員　採用内地人男女小中卒 持參本人來店 臺北榮町二 村井
女中　入用二十歳迄内地人 本人來店 臺北榮町二 電二〇二三 村井
看護婦　有資格者貳名採用 本人來談 基隆市 醫院
貸家　八、六、六、三、二 呼出電話七八六六 杉
買受　臺北市西門町 吉川
シンガ　ミシン中古 京町壹ノ五 鈴木商會



ひふ病良藥　テーム水
皮膚病良藥テーム水は
●殺菌作用で 皮膚病の病菌を殺滅し痒さを去り
●消毒作用で 患部の病毒を分解消滅せしめ
●收歛作用で 患部をたゞしく小さくして益々ヨクなる
●滑澤作用で 皮膚を滑らかにする
●たむし ●いんきん ●水蟲 ●くさ ●ひぜん ●おでき ●ただれ ●かゆがり ●しらくも ●はたけ ●なまづ ●ふけ
テーム水 定價 發賣元 東京藥院

意匠・商標・懇切取扱 辨理士 井上清子 特許事務所

ゴム靴とタイヤー 燒付修繕機

生きた血色
きれいな赤を、頬につけると、かへつておかしい。血色をもとに作ったデビリス頬紅

## ★春のおぼろ夜★ よもやま漫談 一

於東京 石黒敬七 辰野九紫

### 春の野球

石黒 九ちゃん、入学試験で面白い話はないか、噂によると或る府立の女学校では頭から五十人落第させて、後をとるといふことだ、校長曰く、餘り入学の時出來るのは入つてから成績がよくないからだ

辰野 どうかと思ふね、他人より早く成熟する人は、それだけ萎れるんだから、入学率もいいらしい

石黒 校長評議の入札もさうだよ、招待されて行つて見ると、そのうち何割かは既に赤札が貼られて閉切してゐる

辰野 内閣會かね

石黒 評議内閣だよ、悪くさうだよ

辰野 大学の入学試験に五十位の阿世がついて行く風習はおかしいな、息子が去年も落第した、今年も阿世が附添つて行くのだが、毎年同じ羽織を着て行つたんでは氣まりがわるいといつて旦那さまにねだるさうだ

石黒 成程ハヽ……幾つになつても、女は女だな

辰野 いい年をしてさ

石黒 昔は受験生の名前がわかつてるで採点したが、近来は番號だから採点の手加減も出來ない、調査部で鑑で孔をあけて番號の所を封じてるので先生は全然何ものもわからぬ、それを調査部に返して総点数の査定をするから、前もつての運動はきかぬ、一つ運動のきくのは補缺入学だ、欠点者から引つこ抜く時この運動は利く

辰野 早稲田(石黒氏の母校)でもさうか

石黒 いやゝよたの大学だよ

辰野 さうか、その辺は旦那の顔を立てて、さういふことにして

石黒 昔はね、学生に小遣ひを与へて、野球をやらせて遊ばせておいた大学があつた

辰野 つまりマネキンさ、それゆゑに大学が繁昌したんだからね

石黒 この春のリーグ戦は、どうだい

辰野 旦那の母校が一番いい選手に卒業されてお氣の毒みたいだ

石黒 ほほう、早稲田はそんなに弱い?

辰野 いや、弱くはないが、永田、呉、高須、片岡といふ強打者が一遍に抜けたのは痛いな

石黒 慶應が優勝候補の呼び声が高いさうだね

辰野 わしは世評ほどに買はぬね

石黒 アッサリ片附けるね

辰野 それより問題は、矢張り明大だ

石黒 清水のプロ入りといふのは一體どうなんだい

辰野 いろいろの盗説があつて、どれも万更の嘘ではないさうだ

石黒 旦那の母校は?

辰野 どうも帝大はね

石黒 ひどく御謙遜だね

辰野 わしは帝大が優勝したら、そのカレッヂ・カラーであるところの淡青色に塗つた自動車で大東京市中を乗廻すと公言したのが既に數年前なんだが、未だに機運が到來しない

石黒 しなくて幸ひだ、もし優勝したら旦那は破産するよ

辰野 小型の古なら月賦で買へるだらう

石黒 この間、職業野球の大將市岡君と酒を飲んだ時俺の友人の別當好平の弟を巨人軍へ引張り損ねて弱つてゐた

辰野 別當といへば甲子園の野球で大變な奴だよ

石黒 その兄貴の別當君早稲田を出て新聞に入りたいといふので世話をして××新聞へ入れた

辰野 ××新聞未だ華かなりし頃だね

石黒 うん、入るには入つたが運動部より外に空席がない、ところが別當と來たら運動のことはうの字も知らないと來てる、そこで試合のある度に一人づつ野球のわかるのをつけて書いてやり辛うじて運動記者たる面目を保つた、そのうち隙があつて政治部へ入つた

石黒 今では中島知久平のお家に入りで隠然たる勢力がある、昔のことを思つたら鉄道のバス位よこしてもいい、へへ……

辰野 オイ、砕さん、今の鉄道大臣は中島知久平ぢやないぜ

石黒 ああ、もう手遅れか、惜いことをした

辰野 旦那は去年の秋、山形から秋田めぐりを試みたさうだが、温海温泉にも寄つたかい

石黒 ああ、なかなかええところだね

辰野 あすこは新潟と酒田鶴岡の中間にある温泉なので、いはゆる贅食ぐづれの二夫會や粋な伴れ込み客が行くにしては少し遠い、そこで専ら農村相手といふことになるが、四月の末は忙しくなるので温泉がさびれる、なかなかいい櫻があるんだが、花の季節になると土地の者はウンザリして、それを鯰之櫻と稱してゐる

石黒 成程、鯰之櫻とは面白い、この間「山」で櫻の名所を訊いて來たので、郷里のため吹聽するのはこの時とばかり越後柏崎の極樂寺の櫻を褒めてやつた、琥松堂の間に咲き誇り、三階節に名高い米山薬師を遙か向ふにみるのは格別ぢやと一氣焔あげてやつた、さうでもしなければ誰もしないからな、上野の櫻はみられない

辰野 飛鳥山も昔はよかつたかも知れぬが、あんな風の小公園になつてはいけぬ、向島も駄目だ

### 童謡 びは

石田道雄

びは は やさしい
木の実 だから、
だつこ しあつて
うれて ゐる。

うすい 虹 ある
ろ馬さん の、
お耳 みたよな
葉の かげに。

びは は しづかな
木の実 だから、
お日に ぬるんで
うれて ゐる。

ママ と いただく
山羊さん の、
おちち よりかも
まだ あまく。

## はがき随筆

### 禿頭旅情

「總長今日は元日ですね、御目出度う御座います」と私が挨拶したら「ヤア君、元日だね へ、へ、元日だね」といふて、あの大禿頭をピシャリピシャリと叩いてをられたのが如何にもノンビリしてお正月らしかつたのです……三綠飄談には以上の様な嘉義旅宿の新春旅情が描かれて居る。私には唯なんとなく愉快な新春旅情が感じられて、思はず禿頭を叩いて見た。然し彼の堅實なる大禿頭の持主ではあり得ないのでいたづらに空音を聽くのみである。三綠博士は既に故人となられた。大禿頭總長は御健在なりや。いづれにしろノンビリした御正月を御兩人に迎へさせた嘉義市と、その旅宿は、溥旅情誌に特記さるべきものであらう。

臺北高校教授 小山捨月

## 民謡と國民性 (中)

立野米太郎

〇

…何迎んで北上し、これが北海道に流轉しては再び

忍路高島及びもないが
せめて歌棄磯谷まで

と歌はれて彼の哀音を長めて追分節本來の哀婉と淒愴な歌調を完成して、人々をして哀愁の涙を絞らしめたものであります。

蕭殺たる晩秋の曠野を思はせるが如き、旋律も亦至る處の人々の風尚と地理的環境に適應して前述の如き變化段を経過して來たものであります。即ち發生當時の馬子唄より越後追分となり、松前追分となるが如き變姿が面白く民謡としての情緒を物語つて居ります。この追分節が更に都會人士に好まれ、野趣の中に、更に三味線の小手二上り新内を取入れて彼の有名なる世話もの情緒としての

島へ通はぬ八丈ヶ島へ
新内〝やらる此の身はいとはねど後に殘りし妻や子は〟
どうして月日を送るやら

と云ふ一層歌詞の洗練と哀愁を强調されるに至るのであります。

〇

追分節が海國日本人の過去に於ける立派なる海洋小詩の一分野である事は、今にしてもこれを認められるところで、或は民謡史の一部分としても優に秀でたる詩歌であると思はれます。追分節の歌詞は從來ややもすれば其の鄙俗味を云々されたものでありますが、吾人は立派な民衆の詩であり、其の時代の人心の機微を良く傳ふるものとして大いに再認識の必要があると思ふのであります。一國の国民性の感情教育としての音楽論もさる事ながら民衆文藝としての民謡学の分野も決して吾人は等閑に附すべきでないと思ひます。本格的な音楽に比して其の自由なるテンポと軽妙なる音調の情緒は大いにこれを学ぶべき所のものが多々あると思ひます。一竿の竹笹、おもむろに、吹き來れば澄渡つた秋日の氣識を偲ばしめるものあり、断腸哀切、訴ふるが如く、咽ぶが如き追分の旋律を耳にして何人か心昂ぎらざるものあらんや、吾人は自然の音楽として、はたまた自然の言葉として過去に於て日本人は必ずや一度はこの日本特有の追分の旋律に耳を傾け心を澄ました事であります。吾人は郷土藝術復興の為めにも大いに此の追分節の眞味を味得し其の情緒に心を清めたいものと思ひます。

〇

敢て些さか我が民謡史に現はれたる追分節の過去を偲び、これが流布の経路を思ひ、悠々たる心境の裡にこの詩興を再認識して大いに日本人的な氣宇を養いたいと思ふものであります。時代は新太平洋の氣魄を漲ぶる歌謡を生むのでありますが、我々の先人は既にして遠くその昔に於て南北馬の日常生活に於て、この立派なる馬子唄や追分節を残して居ると云ふ事は吾人の大いに誇揚かざるところで我國民性の雄大性と共に心豪に々の浮む自誇を偲んで実にこれあるかなの感に堪へないものであります。偉大なる國民はまた常に偉大なる詩心の持主であります。


# 日の出

東京・牛込 新潮社 定價六十錢 五月號出づ!!

慰問袋に『日の出』を! 前線へこの面白い讀物揃ひの本誌を送つて下さい、現地では正に引っ張り凧です!

齋藤前駐米大使の遺骨禮送に對し 米國へ感謝を寄する歌 (日の出より) (作詩)西條八十 アドリアンヌ・モア嬢譯

時局早わかり問答 永戸政治

父を語る ▽荒木大將(令息 荒木貞發) ▽尾上菊五郎(令息 尾上菊之助) ▽櫻内農相(令息 櫻内俊子)

長谷川伸氏 人情出世の墓參り

名流寸話

大學野球座談會 新主將・主戰投手出席 今春の王座は何校か? 野球ファンの話題こゝにあり

家庭の女 ▽五月の園藝 ▽櫻湯の作り方 ▽腹痛の診斷いろ〳〵 ▽筍のお料理 ▽子供の躾け十ヶ條

日本神童くらべ 名士の癖さま〴〵

北支宣撫の土産話 新垣醫學博士

飛行機長屋 新作落語 柳々亭千成

美人研究 大場桂吉

部隊長と支那娘 佐藤義亮

爭ひのない世界

錢屋五兵衛 永井柳太郎

新篇 坊っちやん 尾崎士郎

軍事小說 南海の祕密 福永恭助

傳奇小說 明治天一坊 川口松太郎

各界ナンセンス集 園藝…玄人と素人 釣…鯉を掬ふ男 航空…無我の境

女・女・物語 小島政二郎

旗 山岡荘八

現代讀切 嫁 伊藤永之介

花柳讀切 宵あかり 長田幹彦

現代讀切 愛する權利 藤澤桓夫

軍事讀切 廿八珊砲物語 木村毅

現代讀切 女の搖籠 今井達夫

時代讀切 名工師弟 大坪草二郎

スポーツ讀切 戀の鶴岡選手 鷲田成男

現代讀切 操り人形異聞 鈴木徳二

時代讀切 馬上諫言 野村胡堂

ユウモア讀切 人間改造 松浦泉三郎

股旅小說 八丈つむじ風 長谷川伸

藥用 クラブ美身クリーム

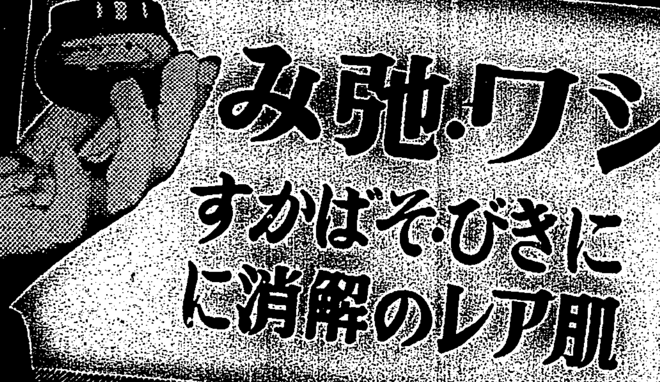

シワ・弛み すぐそばかすにきび 肌アレの解消に

ホルモンマッサーヂで健康な皮膚に

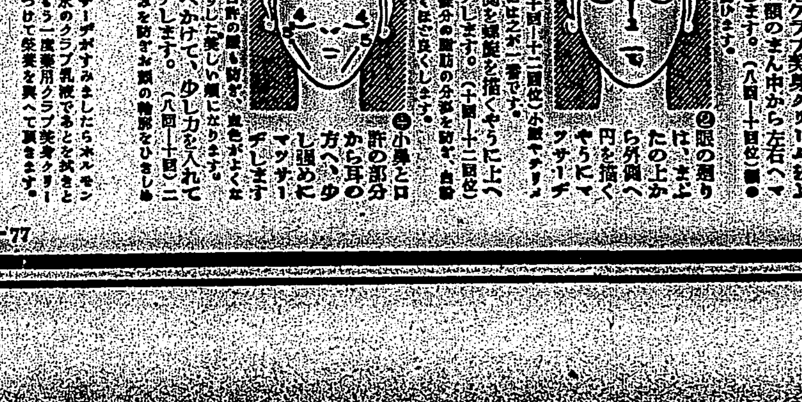

C—77

# そよかぜ號臺北に着く

（1）着陸せんとする刹那（2）第一のゴールへ安着した使節一行と挨拶を述べる大久保氏（向つて左から四人目）（3）そよかぜ號と使節一行

# イラン國へ使する そよかぜ號臺北着

## 第一コースを完翔して

アジアの友邦イラン国モハメット・レザ・ペハラヴイ皇太子殿下の御慶事を祝する訪問親善飛行は、天候不良のために一日遅れ九日東京發臺北の途に就いた、この日朝より快晴、晴れの親善機を迎ふ台北飛行場には陽光に照り映ゆる芝生の原の上を北東の微風が靜かにかすめ、全く絶好の飛行日和である

## 歓迎式場で乾杯

この好日和に恵まれて午前七時十三分に羽田飛行場を出發した聖れの親善機、全乗九百馬力發動機二基、巡航速力三百六十キロ、航續力十時間を有する優秀な純國産機「そよかぜ」號は快速の飛翔を續けつつ午前七時四十五分には伊豆岬、同八時五十三分には潮岬、同十時五十五分には佐多岬を夫々通過し、正午には早くも那覇北西附近に差しかかり、午後一時五十分には臺北の北東三八〇キロの海洋を飛翔中との嬉しい無電を發して來た、斯くて午後三時十分頃桃園高台の方面より雄姿を現はした親善機はその銀色の巨體に一杯の陽光を浴び乍ら澄み切つた台北市上空で大きく円を描いた後、同三時十二分歓呼の如き歓呼の声に迎へられて台北飛行場に着陸し第一コース翔破の重任を完うした

機上より降り立つた晴れの重任を担ふ五名人松井勝吾正操縦士、岩崎正次郎副操縦士、岡本虎雄、柚木健次の両機関士、潮田良一通信士並に帝國飛行協會代表航空局國際課長大久保武雄、會社代表大日本航空會社總務部長永淵三郎、外務省事務官高岡千仭、海軍省山口少佐の四氏は滿面に歓喜の色を漲へつつ佐倉飛行場長に導かれて事務所前に特設した歓迎式場に臨むや長官代理二見警務局長、戸水臺北州知事、三輪遞信部長、西井憲兵隊長、中村法務部長、兒玉海軍武官、大西航空會社支店長、原口臺北警察所主事、各新聞關係者等主なる官民出席の下に歓迎式を擧行、先づ二見警務局長が長官代理として友邦イラン國皇太子殿下の御慶事を祝賀するため日イ両國の親善使節としての重大な任務を帯びて各位は本日壮途に就かれたが、第一日のコースを絶好の飛行日和に恵まれて無事に臺北に到着した事は誠にお目出度い事である、皆様の御努力は必ずや日イ両國の親善に重大なる効果を齎らすものと信じ、各自折角御自重の上重任を完了される様に御祈りして已まない次第であるとの旨の挨拶を述べ、次いで大久保國際課長が主催者側を代表して今度の親善飛行の第一のコースを完翔して民間飛行場として重要な價値を有してゐる臺北飛行場に寄着し、皆様の御高配に接し得た事に對して厚く感謝の意を表する旨の答辭を述べ一同赤葡萄酒の盃を挙げて乾盃の後解散した

## 自重の上にも自重

### 正操縦士松井氏語る

晴れの正操縦士松井勝吾氏は感激し乍ら次の如く語る

今度の親善飛行の至の使節として私達が選ばれた事を光榮と存じてゐます、昨八日は低氣壓のために内地一帯の天候は不良であつたが本日はすつかり晴れそれに七、八米の追風に乗つて全く快調の飛行を續けました、時速は平均三八〇キロ、高度は千米から千五、六百米でしたが皆様の御祈りと畏くも皇室の御賢慮の御旨を搭載してゐるのですから自重の上にも自重を重ね万全を期して飛んで参りました、尚東京、テヘラン間は昨年ハインケル機を空輸して來た時に一度飛んだ事があるので云はばお馴染のコースであります

## けさ七時發

### 愈よ第二コースへ

親善訪問使「そよかぜ」號は九日の夜台北飛行場の格納庫で翼を休めた後、翌十日午前七時台北飛行場を出發、第二日のコース台北廣東間を飛翔する事になつてゐる

尚台北州市共同主催で大久保國際課長一行の親善使節を招待し九日午後七時より梅屋敷で歓迎宴を催したが來賓として三輪遞信部長、市から太田、矢上兩助役、州から戸水知事、鈴木、西村兩部長、千葉外務部長、兒玉海軍武官、大西支店長等が出席し盛宴であつた

## 基隆商議所で座談會

【基隆電話】基隆商工會議所では來る十一日午後二時より同所會議室に於て左記の如き座談會を開催すると

一、税務の話　早坂孝吉氏
一、勞働問題に關する話　井本完紹氏
一、商工會議所に關する話　鈴木德吉氏
一、内地視察談　淀川喜代治氏

## イタリー軍艦横濱に入港

### 碇泊豫定は一週間

【横濱九日發同盟】海の防共使節イタリー極東艦隊旗艦巡洋艦バルトロメーオ・コツレオーニ號（五〇六八噸）は艦長カタラーノ・ゴンツアーガ大佐以下下士官兵五百八十二名を乗せて九日午前九時横濱港に入港した、一週間碇泊の豫定で、十日には艦長ゴンツアーガ大佐、オリーグア中佐の兩氏が天皇陛下に謁見の光榮に浴する外、十六日まで連日歓迎會に招宴に觀光にと日本を満喫する

## 富士丸入港

【基隆電話】郵船富士丸は九日午前十一時基隆に入港したが船客は千五十名の超満員で、主なるものは佐藤首府事務官、吉原台拓技師、田原帝国製糖重役、阿部三菱重工業重役、小宮日本火災重役、上村、澤田、白鳥、日比野各台大教授であつた

佐藤事務官談　米穀管理案に對して貴、衆兩院では特別委員會を十回も開き、熱心な質問もあつた、これに對してはこちらからも良く說明したつもりである、反對派の運動もあつたが實施は第二期作前の十一月であるが律令だけは今月一杯に公布される筈である、これに對しては實際上に運用に於て努力する、内地の米穀配給組合は十月迄に設立出來るでせう、更に角板會で臺灣の件に關してこれ程熱心に議論された事は曾てないと云つても過言でない、局長は十七日歸臺の豫定である

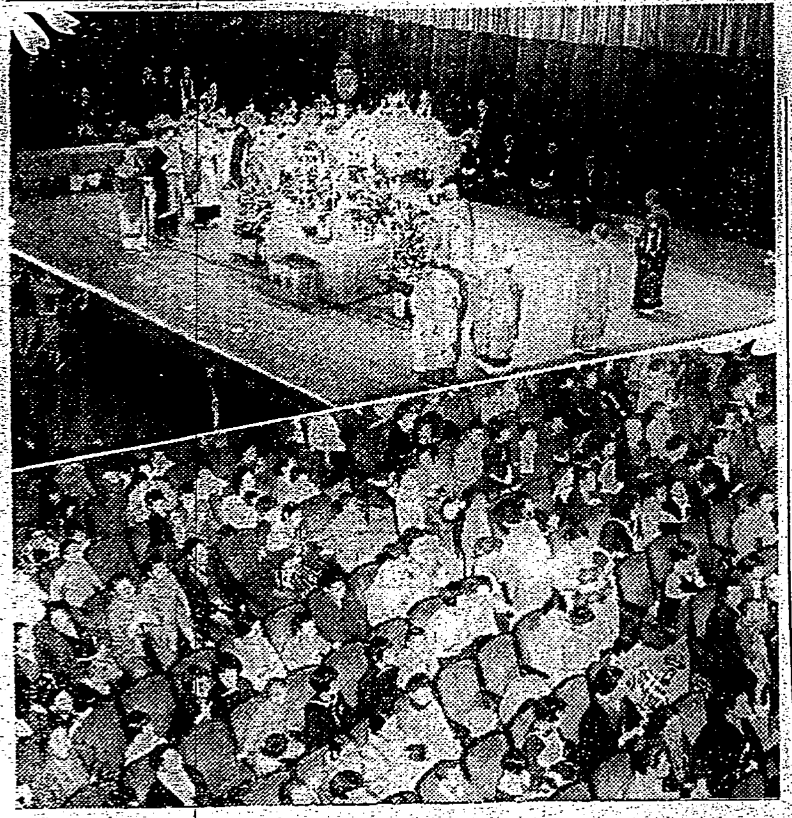

## 今様水戸黄門

## 文相が學校行脚

### 地方まで足を伸して

【東京九日發本社特電】帝大改革問題に非凡な手腕を見せて學校行政に並々ならぬ熱意を示した荒木文相は今度は尻をからげてお膝許の東大、高等學校、專門學校、師範學校、中、女學校、青年學校小學校の各種學校を始め、更に地方に迄足を延ばして大臣自ら視學官を勤めようと云ふ水戸黄門を今様で行く事になつた、通り一遍の學校視察なら殊更珍しくはないが上は大學から下は小學校まで一々その實情を眞剣に視察するなどと云ふ事は歴代文相にはなかつた事で戰時下の學校に一段と新興の機運を與へるものとこの視察は早くも關係方面から大きな期待を以て見られて居る、學校行脚は四月中旬から東京管下の諸學校を視察次いで名古屋、京都、大阪等の地方にも赴き各帝大始め夫々の地方の特色ある學校を視察する豫定である、又私大の視察も考慮中で荒木文相正に大車輪の學校行脚である

# 陸鷲が連續爆撃

## 廣東省各地の敵に

【廣東八日發同盟】雨を衝いて晴れた南支の空に連日不休、記録的連續爆撃を行ひつつある南支陸軍航空部隊の活躍は各地の支那軍をして極度に動揺せしめてゐる、去る三月二十七日より四月二日の間に新會、斷水、口埠（新會西方三十粁）台山、鶴山、高明、要明、四會の敵に猛爆を加へ、江門附近の戰鬪には降雨と濃霧を冒して連日數次に亙つて地上部隊に協力してその戰鬪を容易にし、四月上旬には北江の對岸清遠、英德、佛岡、新豐、翁源に反復爆撃を敢行、敵の軍事施設、高等司令部に多大の損害を與へ、翁源方面の戰鬪では友軍の前面の敵に對して有效適切な爆撃を加へ、殊に四月六日には數次に亙つて出動し全く敵を潰走に陷れたのであつた、四月七日には英德以南の北江上に在つた多數の敵船舶を爆撃してこれが殆んど撃沈し兩岸の交通を全く遮斷してしまつた、この旬日に亙る全壞に敵は拠点を失ひ全く四散潰走したが我が陸の荒鷲には何等の損害もなかつた

## 又もや支那側が欺瞞的虚構宣傳

### 南支軍報道部長の談

【廣東八日發同盟】連敗に再建の餘地も無く、四月攻勢を稱へ乍ら死を待ちつつある南支支那軍の現状に就き南支派遣軍報道部長より左の談話が發表された

蔣軍が南昌失陷に依り愈よ窮境に陷つてゐることは蔽ふべからざる事實であるが、蔣軍首腦はこれが一般人心に影響することを非常に恐れてこれを秘匿するために懸命になつてゐる、最近戰線の各方面に於て局部的に攻勢を稱へつつ一方一般大衆に對し大勝利を得たる如く欺瞞的宣傳をなしつつあることは恰も老人の腎が虚勢を張つて悲號してゐるのに等しい、如何に瞬間的自己陶酔の好きな無智な支那大衆と雖も長く欺くことは出來ないであらう、最近南支方面に於ける一例を擧げよう

最近香港に於ける漢字新聞、英字新聞に度々所謂「支那の英雄空軍」のすばらしき活躍ぶりが詳細なる説明附で掲載されてゐるが、不幸にして吾人は最近久しい間南支の空に敵機の姿影も認めない、これは恐らく幽靈飛行機か或は切なる支那の希望を述べてゐるのである

また極く最近においては支那軍江門奪還説が眞しやかに掲載せられてゐるが是亦單なる希望の宣傳に過ぎない

皇軍は不要なものは放棄することがあるかも知れないが退却といふことは絶對にない、況んや支那の雑兵共に撃退せられるなどといふことは全く有り得ないことであつて、その惰夢に溺れた逆宣傳振りが噴飯に堪へない、溺れんとする者は藁をも摑むといふのが現在の蔣軍首腦部の心境と思はれる、然し「狼つきの少年と狼」の物語りの寓意は誰でも知つてゐる筈である

# 僅か十五名の腹心と山東省の匪群を掃蕩

## 颯爽たる張宗援將軍

【北京發本社特電】滿洲事變後安東省を起点に縦横に討匪を行ひ赫々たる殊勲を謳はれてゐた張宗援將軍（伊達順之助中將）はその後消息を絶つてゐたが、突如配下十五名の腹心のみを率ゐて山東省に姿を現はして土着の匪賊を斬り従へ、剽悍大和男子の腕のすくやうな疾風迅雷的の活躍をつづけ臨時政府をはじめ軍部の絶讃の的となつてゐる、その活躍ぶりは韓復榘逃後の山東省は沈鴻烈、石友三、厲文禮、高樹勲ら多數の有力匪團が各所に蟠居して當時皇軍は膠濟線を押へて青島濟南間の交通を確保してゐるが、昨年夏の頃、山東自治聯軍と稱する〇〇〇軍が〇〇方面から移動し來り、その後青島特務機關の指導下に臨時政府山東省公署の部隊に編入され、第三、第四路に分つた〇〇〇軍とは云ふ名ばかり、裝備を設げば張將軍とその配下十五名といふ少數であつたが、直ちに諸城、平度を攻略して歸順した一万餘の歸順兵を随へその他雑軍部隊に翻然した山東生抜きの士民軍を加へて約一万五千名となり、張將軍は颯爽として白馬に跨り指揮の軍刀を揮つた、その勢力も強く去る二月以來萊陽、招遠、黄縣、蓬萊の四縣に蟠踞して居た二万の匪團と激戰數回に及んだが、破竹の勢ひで掃蕩を終へこの四縣城に日章旗を高々と掲げて、今では諸城、平度の縣城を合せ六つの縣城を起点に附近の殘匪を掃蕩してゐる、この戰果を見ると

敵の遺棄死體二百八十五、捕虜四百名のほか彈藥二千三百發、銃砲三百五十五

に上り對手の損害は戰死、傷者僅かに二十名といふ驚異的の戰蹟ぶりを示した、これには臨時政府でも感歎し行政委員長は同部隊に賞金を與へて激賞し、討匪の皇軍の中にあつて一異彩を放つてゐる

# 反ソ熱は今や外蒙に燃え上る

## 脱走の一大尉が暴露

【新京八日發本社特電】昨年八月二十日外蒙獨立の一念に燃え滿洲國内に脱走し來つたタムスク駐屯外蒙軍第一軍團第六師團司令部參謀長ビン・バー・ジャップ大尉（三〇）は、八日午後外蒙軍の制服制帽で軍人會館に現はれ記者團と會見、ソ聯の魔手延びる暗黒界蒙古の内情が暴露された、以下は記者團の問に對するジャップ大尉の答への一部である

外蒙獨立を脅威し平和を攪亂するソ聯はゲンド首相、デミッド總司令官暗殺以來上層部に脈迫の魔手を延ばして來た、依つて自分も遂に脱走の決意を固めねばならぬと妻子とも別れ脱走の機會を狙つて居た、我等の先輩ダンバ第一軍團長は軍が設置して銃殺されたが死の直前我々に對し「自分が死んでも同士の内誰かが必ず赤軍の機密を握つて滿洲國に行け、ソ聯を倒す資料となれば目的の一端は果される」と語つた、それで自分の脱走の決意は益々堅くなつた、然しゲ・ペ・ウの監視は嚴重を極めたが昨年八月十八日夜夜中脱出を企て、國境線でゲ・ペ・ウの監視兵六名を射殺し血路を開いて滿蒙國境監視線を突破し滿洲國に入り、喰はず飲まずで漸く二十日夕方興安北省ハンベンスム村公署に辿り着き保護を受け成功した、外蒙古の住民は全體の六割以上が反ソ感情旺盛であるが無力のため何らの手出しが立たず唯彼等の反ソ感情を示すに過ぎぬ、ソ聯人は外蒙に一万五千以上ゐるだらう、そして軍隊内に政治部があり、革命青年同盟、官僚派、政治指導班等の組織があり、軍團、師團、將兵に働きかけてゐる

喇嘛教の壓迫は特に甚だしく民衆は信仰の對象を失つて終つた、寺院はあるが有名無實と化して居る、ソ聯の血の粛正は言語に絶し有功官吏五百名以上が銃殺され、又各都市の監獄はこれら犠牲者で一ぱいだ、自分は軍人で民族獨立の爲め妻子も捨てた、何時かは武器を執つて打倒ソ聯蒙古獨立に立つ事を誓ふものだ

# 盛大な花祭り

## 快晴に恵まれた日曜とて觀衆は場外に溢る

第二十一回台北釋尊降誕花まつりは九日午後二時より市公會堂で盛大に擧行され、快晴に恵まれた日曜のこととて觀衆は殺到して場外に溢れて黒山を築いた、ゲツ奏楽の裡に華やかに飾つた可愛らしい稚兒達に稚兒の行列が入堂の後小野委員の開式の辭に始まつて團段合唱、次いで管弦樂奏の裡に各宗派管長が焼香を行ひ、引續き日曜學校生徒の讃佛歌合唱の裡に稚兒達の同校生徒の各代表に依る灌佛が行はれ、次いで各宗派管長に依る灌佛を經て後、小松委員長の式文、市長代理矢上助役の祝辭、來賓祝辭あり、引續き來賓紹介、學校長の祝辭あり、日曜學校生徒の讃佛歌合唱を始め日曜學校の讃佛歌合唱の裡に一同退出三唱萬歳を以て終了した

學校生徒讃佛出演の舞踊、歌舞、劇、狂言等の番組多彩なプログラムが賑々しく擧行され、同十時過ぎ非常な盛況裡に終了した

## 公會堂で釋迦劇

第二十一回台北釋尊降誕花まつり會後の觀賞餘興として同花まつり會後援の下に前早大教授武田豐四郎氏が監修する一如樂演劇の敎化劇團佳田一座の「若き頃の大聖釋迦」七幕を十日より二回に亙り市公會堂にて上演する事となつたが同劇は不世出の大宗教家大聖釋迦の悟りへの苦悶を描いた宗教劇を敎化したもので上演内容には出家、苦行、成道、説法の四場から成つてゐる、因みに入場者引に依り各宗派で取扱つてゐる由（寫眞は花祭り）

## 花祭りの夕

### 公會堂は大賑ひ

釋尊降誕の夕に奉祝する花まつりの夕は九日午後六時半から台北市公會堂で華やかに催された、定員……

## 吉田軍曹が無言の凱旋

### きのふ臺北着列車で

……に於て名誉の戰死を遂げた同郷の吉田軍曹の遺骨は九日午後四時五分台北着の列車で着……盛大なる出迎を受けて市内西門町の遺族宅に……

老子道教會　老子道教會で指導講習會は午前十時より臺北市公會堂に於て同會指導講習會發會式を擧行の由

# 一日に火事五件

## 山火事三件、其他二件

九日午後零時半台北市六張犁下内埔共同墓地に於て山火事が起り南署職員、消防組、壮丁團、軍隊の出動を見て同二時二十分漸く鎮火したが、延焼は數甲歩に及び原因は去る六、七、八日の清明祭の後を受け墓參者が多く其の際銀紙を焼いた殘り火から延焼したものと見られてゐる

◇

台北市新富町一ノ一九蘇添丁（三五）は九日午後二時四十分頃市内富田町三ノ九坪子田墓地に墓參し紙錢に火を点じた所、其の火が附近の乾草に引火し鎮火に努めたが及ばず山火事となり、駆け付けた消防組、南署職員、壮丁團の活動に依り約四百坪の墓地に延焼した後同三時半鎮火した

◇

九日午前九時半七星郡士林街林子口共同墓地に山火事起り、警官、保甲、壮丁團、台北中學職員生徒が防火に出動したが午後零時四十八分漸く鎮火した、三甲歩の山を焼失し、原因は墓參者の焼いた銀紙の火の不始末から

◇

新莊郡新莊街頭前廟此方炊事場より九日午後七時出火し、住家一戸を焼失して同八時四十分鎮火した、原因は隣此の叔母が夕食を仕度した際竈の火の不始末から傍にあつた薪材に燃え移つた物らしい

◇

九日午後九時十七分台北市大安字龍安坡高砂香料會社第二工場に火事あつたとの急報に依り南署職員消防組員が駆けつけたが既に消し止められてゐた、原因はベンゾール油入り硝子瓶から蒸溜釜に油を移してゐた際釜の熱に依りパッと燃え上つたものらしい

## 小學の新入生事變前の倍

### 五日に厦門で入學式

【厦門發本社支局】四月五日厦門日本小學校、旭瀛書院兩校の本年度新入學兒童入學式が擧行されたが、居留民發展を反映、記録破りの激増ぶりである、即ち日本小學校は二十四名の新入生を加へて百名に及び事變前の倍、うち復歸子弟は廿名に過ぎず他は新渡來の子弟である、旭瀛書院は新入學兒童二百名に及び驚異的増加であり、加ふるに各學年とも轉入生増加、校舎は益々狹隘を告げる有様である

## 山林中に人間の白骨

八日午後六時ごろ海山郡土城庄大安寮字大安寮一六三江天賜方附近山林中で人間の白骨が草むらに散亂してゐるを發見、所轄郡警察課にこの旨屆出たので係官が現場に急行捜査したところ、遺留品として上下台灣衣袴、現金五十八錢および蘇連丁の印鑑一個在中の蟇口を發見、調査の結果、この白骨は台北市新富町三の八二蘇連丁（二二）と判明、同人の實兄の供述に依ると屢は去る正月十三日午前六時頃稽査隊長で南署に出頭を命ぜられたから行つて來ると家を出た儘ションボリ居所を知らなかつたとあり、罪を犯した揚句おののき死を選んで山林に入込み縊死を遂げたのではないかと見られてゐるが目下取調べ中

## 新竹辯護士會總會

【新竹電話】新竹地方法院所屬辯護士會では九日午前十時同法院辯護士控室に於て第一回總會を開催したが、役員選擧の結果、會長に沼田俊、副會長に朱萬成の兩氏が當選した

## 定期航空

△内臺定期航空（下り便）蓬萊號は九日午前七時臺北發、乘客は次の通りである ▲下山俊作（大日本航空東洋部國際課長）▲松村義金（會社員）▲宮崎駒八郎（大日本航空會社員）▲稲田晃佐夫（會社員）▲越山恩夫（醫師）外二名

△内臺定期航空（上り便）阿蘇號は九日午後五時二分臺北着、乘客は次の通りである、八十川貞（會社員）、柳恭子（畫家）竹中一雄（會社員）外一名

## けふの天氣

△臺北地方　南西の和風曇後晴
△北部地方　南西の和風晴後曇り
△昨日の氣温
最高　二六・一度（午後二時）
最低　一三・九度（午前二時）
（臺北測候所發表）


新時代の貯蓄
新種養老保險
千代田生命

父田代太一儀二月以來廣東ニ出張中ノ處三月二十二日同地ニ於テ病死昨九日遺骨歸還致候ニ付此段謹告仕候
追テ葬儀ハ來ル十一日午後五時若竹町法華寺ニ於テ相營ミ可申候
昭和十四年四月十日
臺北市大正町一丁目九番地
嗣子　田代一雄
親戚　福田やす　小石原泉三　和田種次
親戚代表　唐澤充夫　堀内信雄　三好次郎　白石正三
友人代表　奥村新雄　松平文一　江里口慶市
友人總代　濱田秀一
大正會長　後藤規薫

拜みはる儀病氣療養中の處九日午後三時卅三分赤十字病院に於て死去致候間此段謹告仕候
追而十日午後四時同町宅に於て告別式相營申候
昭和十四年四月九日
父　佐藤徳治
親戚　佐藤東二　徳丸貞二
友人代表　池田季苗　竹中憲三　樋口要司　小島仁三郎　重藤幹一　三宮卯一　中山文男

10.11日
まごころ
水戸光子　三原純
隠密七生記
12.13日
鬼面三日月党

## "日米親善の爲"
# 山岸を派遣せよ"
## 加州庭球の新舊會長から デ盃戰出場を電請

【サンフランシスコ發特電】今年度のデ盃戰アメリカ・ゾーンに日本が出場に決定したとの報にアメリカの庭球ファンは今年こそ日本にとつてデ盃獲得の好機會であると非常な興味を向けてゐたがその矢先山岸選手の渡米不可能の報道があり一般ファンは非常な失望を感じてゐるが、殊に山岸選手と個人的に親交のある加州庭球協會の人々は山岸不參加となれば日本は問題ではなく試合の興味を殺ぐこと絶大であるからこの際、是非山岸の出場を希望するとの声が起り日本人庭球協會とも數回にわたり協議中であつたが、九日兩者協議し加州庭球協會會長ブラットフードならびに前會長チャンドラー兩氏の名において日本庭球協會および山岸選手、安部監督に向け次の通り電請した

日米親善のため是非山岸を今年一年だけなりとも派遣ありたし

なほ山岸選手を勤務先旭ガラス株式會社に訪へば語る

六日午後ブラットフォードさんとチャンドラーさんからの電報を入手しましたが、わたくしとしては會社に勤めてゐる身ですからすべて會社の意向に從ふばかりです、また十五日ごろに二年現役海軍主計官志願兵試驗の結果の發表があるはずですがその方が合格になれば今秋出場出來ないだらうと思ひます

# IOC後任の第一候補は永井氏
## ―體協定例理事會―

定例體協理事會は七日正午から同事務所で下村、平沼、副島正副會長以下各理事出席して開かれ日滿華交驩競技會、十三年度收支決算、アメリカIOCブランデージ氏歡迎プログラムなどの承認を見たので下村會長より例のIOC後任推薦問題の經過を報告して種々協議を行つた、結局體協がかねてから主張し、また諸外國にもその傳達のあるIOCとNOC（國内オリムピック委員會の意でわが國では體協）を完全に運營せしめる、すなはちIOCの抵觸はNOCの手でなすといふ原則の確立に努力して來た經過を明かにしたもので、IOC副島伯もこの原則確立に賛成であるとの情報を得て、この日の理事會は後任者の選定、副島伯との折衝を下村、末弘兩氏に一任した模樣であるが、體協側の第一の候補者に前東京オリムピック事務局長永井松三氏があげられてゐることは確實である

### 永井氏に交渉 即答を避く

體協下村會長、同末弘理事長は七日午後二時過ぎ日本倶樂部で永井松三氏と會見し、故嘉納治五郎氏の後任IOCとして永井氏を推薦したしとの體協側の意向を傳へたところであつた、永井氏は最近國際文化振興會理事長に就任したばかりでありその他一身上の都合を理由として即答を避け下村氏まで回答することを約して一旦辭去したなほ德川公、副島兩伯も近々のうちにIOCを辭するとの意向を明かにしてゐる模樣で永井氏が受諾すれば續いて他の二つの椅子も全部新しくなる形勢となつて來てゐる

## ブランデージ氏の歡迎プロ決定す

アメリカオリムピック委員ブランデージ氏は來る十三日横濱入港の龍田丸で來朝するが七日同氏の歡迎プログラムが國際觀光局その他の關係團體の打合會で決定した、スポーツ關係のもの次の如し

十三日入京、帝國ホテル投宿△十四日夜體協および國際觀光局共同主催歡迎會（於紅葉館）△十九日午後四時體協主催スポーツマンの集ひ（場所未定）

## 慶大の庭球 ラグビー新人

ラグビー部 慶應ラグビー部本年度新入部員左の如し（慶普）小川良夫、川崎智長、山田惠賀、川邊博、杉本慶伴（天王寺中）、廣岡正邦、中西一雄（神戸一中）、吉川義俊、伊藤保太郎、神谷重彦、田中二郎、秋谷淑郎、大谷秀長

庭球部 慶大庭球部では中等ランキングNO1、NO2の田淵（廣島一中）、岡田（堺中）をはじめ六名の新人部員を迎へて一層強化された 田淵豐（廣島一中）岡田政（堺中）佐藤國三郎（神戸一中）渡邊四郎（京一商）岡田信三（慶普）泉信重（北野中）

# 全日本軍大勝す
## 76―0對全九州ラグビー

全日本學生選拔軍對全九州學生選拔軍のラグビー試合は日本ラグビー蹴球協會主催により七日午後四時半から福岡市外春日原で小雨しきる中に擧行、國歌奏唱、前殘英樹副會長の挨拶、杉本協會副會長の挨拶あつて入場式を終へ四時卅五分

[illegible]

全九州 0000 TGPD 0000 0
全日本 2510 TGPD 3610 76

雨のためグラウンドのコンディション惡く實力が發揮されぬ憾みがあつたが、全九州終始振るはず之れに反し全日本側作戰、技術とも鮮かで結局76―0で全日本の大勝に歸した、終了五時五十分

前半三分後全日本右中間にトライしたのをきつかけに終始優勢を續け試合は九州側グラウンドで進められ二トライ一ペナルテイの後廿六分ペナルテイの球はゴールを外れドロップアウト、さらに三十二分ドロップアウトとなり三十四點を奪取（後半）二分全日本左中間にトライ、ノーゴール、三分スクラムトライ、五分、十一分トライ、十四分再三スクラムを繰返し全日本トライしてゴール、依然全日本は敵陣を脅し二十八分、三十一分、三十三分とチャンスをものにし全くのワンサイドにて四十二點をあげ、結局76―0と引離し全日本軍勝つ

## 神宮競技に參加を熱望
### 滿洲國體聯

滿洲國體聯理事鈴木良德氏は七日午後、厚生省に佐々木體力局長を訪問、明治神宮國體大會に參加の熱望の旨を述べ、明年度よりの參加を希望したるに對し、局長は考慮するとの回答を與へ會見を終つた

## 市內軟式野球爭覇戰始まる

市內軟式野球爭覇戰は九日午後一時より古亭町台北グラウンドにて開催、定刻參加各選手、役員起立國歌齊唱に國旗を掲揚、續いて武運長久を祈願し一分間默禱し前回優勝團より優勝旗及びカップの返還あり村橋會長代理の挨拶を了つてB組第一次戰の火蓋を切つた、成績次の如し

（先）日新 1 2 0 0 0 0 2 0 3　2―8
通運 1 0 0 0 1 0 0 0 0

續いて午後三時よりコロムビア對開南の試合に入り

（先）コロムビア 1 1 0 0 0 1 0
開南 0 1 0 0 0 0 0　1―3

でコロムビアの勝利となつた、尚十六日午前九時より引續き右グラウンドで次の試合が行はれる筈

## 高雄の軟式庭球 十六日から爭覇戰

【高雄電話】高雄市庭球協會春季軟式庭球爭覇戰は來る十六日午前八時半より鐵道部町公園コートに於て開催のことゝなつたが之に先立ち十二日午後二時より公會堂にて打合會を開き組合せ其他の決定を行ふと

## 持駒の日大、新人の明治
# 練達を望む立教
## 獨、伊を迎ふわが水上軍

日大は昨年同樣各種目缺けるところなく精鋭を有してゐる上に第一線に伸びようとする中堅選手を最も豐富に持つてゐるところに日大の力強さがある、千五百米にボルグの世界記錄を破つて至寶と謳はれる天野選手と二百米平泳における世界第一人者葉室選手がゐる上背泳の谷口、短距離の佐々木と第一線が揃つてをり、短距離の賀谷、中長距離の馬場、越月、栗原、木村、平泳の河野、原、田口、林田、背泳の河村、原ら日本水泳陣の中堅が控へてゐる天野君が盲腸を病んで盛夏までに完全な回復を見られるかどうかに一抹の不安があるけれども、昨年の陣容が動搖してゐないのだから人材といふ点では昨年以上のものを持つてゐるといへる、葉室主將が昨年に引續き一軍を統べ、鞭撻をしてゐるが、自らの技術を十分發揮すると同時に新鋭選手の養成に並々ならぬ手腕を有してゐる

期待される中堅選手をあげるとまづ短距離の賀谷君がある、昨年宮城工業から入學したばかりで背泳選手として知られてゐたが、短距離に進出し一躍にして谷口君と肩を並べた、賀谷君は今年あたり自由形に一歩押しても佐々木君くらゐにはなりさうである、豐富な中、長距離陣第一線馬場、越月、栗原といつた連中も天野といふリーダーを有してゐるだけ何時飛抜けて出るか分らない

**飛込** では毛利君が卒業するからチームとしては相當な打撃であらう、立教は短距離の錦君と柴田君が卒業するので、短距離の田口君が退部した同部は頗る淋しい、本田君はベルリンへも行つた選手で水泳の中堅としての活躍を相當期待したが、本田君もベルリンに行つたが爾來あまり振はず長距離の鵜飼君である、ベルリンで咲かせた調子が出ず、存外不運な狀態を續けたが、重厚にして良好なる練習態度を持つてゐる同君のことであるから、主將の貫禄からして今年あたり返り咲きするのではあるまいか短距離には新井君が健在する、昨年四百メートルまで進出した同君の馬力は手薄な

**自由** 形の中距離までをカバーするであらう長距離には鵜飼君とともに、昨年あたりから伸び出した栗原君がある、鵜飼君が中距離にまはるなら長距離を背負つて立たねばならぬ選手である、平泳には背泳には慶の兒島、早の吉田兩君に次いで日の谷口君があり、その他に自由形に本田君、岩切、平泳に加藤、背泳に門馬、平賀の諸選手がある、今後の

**鍛錬** 次第で如何やうにでもなる選手であつてここに練習の積極性が望まれてゐるといふのが非常な強味となるわけであるがしかし立大は前途諸校に比較して選手の數が最も少いから、新シーズンを前にして新人の參加入學が切實な問題となつてゐる、明治では野口主將の卒業のあとを受けて

**平泳** の野田君が新主將となるが、昨年インターカレッヂの一部から落ちた不面目を挽回すべく大いに奮ひかねばなるまい、野田君の平泳は好評、小池に次ぐものと期待されてゐるのだが昨年は病気で平泳の山口君と共にスランプから脱け出來ず、長距離の河野君も不運で一部から落ちてしまつた

近年強豪に選手の數が減少してゐるから更生するには、先づ優秀な新人の入學を待たねばなるまい

## 地方近事

### 宜蘭

▲きやさば造林 羅東郡北市大平町三丁目周長興氏は今般宜蘭郡頭圍庄梗枋字梗枋の山林を百十餘甲を買收し國策に順應しきやさばといふかりを植付計畫の下に三月中旬より毎日人夫六十餘名を購入れて全力を注いで居るが斯の事業が成功の曉は頭圍庄產業には多大の光明を齎されると今より期待されて居る

▲小賣聯合會 宜蘭專賣品小賣人組合聯合會では三郡下の優良小賣人十五名を選拔して業務研究並に伊勢神宮參詣の目的で二十六日の日程を以て福岡、大分、大阪、廣島、名古屋、山田、東京、長野、京都各地に小島團長と永井發賣局書記が引率し來る八日大和丸にて出發する、頭圍から黃登波氏、林財旺氏、林棟材氏が參加する

### 桃園

▲庄政座談會 蘆竹庄では四月七日午後一時から庄役場會議室で庄政座談會を開催した要項左の通り

一、基本財產二百万円造成（具案及貸付方法）
一、部落振興會の年中行事
一、南崁溪右岸桃園水利組合編入の件
一、特用作物栽培
一、冠婚葬祭の改善

▲產組總代會 桃園郡下の產組總代會日割は左の通り 埔仔十三日、竹圍十八日、龜山十九日、南崁十七日、八塊二十日、大園二十一日

▲拾得金を國防獻金 桃園郡桃園街桃園字長美三三九黃氏蜂（女）は昨年一月廿八日自宅前の街路で金三十五円を拾ひ警察課に届出で遺失者申出なく滿一年を過ぎて此程下附されたので自發的に國防重慰問金に各十円宛、國防獻金十五円を郡に申出其の手續をなした同人は昨年十二月以來病床にありながら斯かる美擧をなしたことは一般より稱讃されてゐる

### 大溪

▲奉公會成立 新竹州大溪郡大溪街では非常時局財政經濟に資する爲め會員自ら公債貯蓄券の購入及死藏金の賣却をなし各種の公債貯蓄債券、勸業債券の購入死藏金の賣却の斡旋に努むるを以て目的とし四月七日正午より街公會堂で北島郡守、石川課長、勸業課長代理木下參事郡原小公學校長各種團體會社銀行工場組合其の他代表者並に官民有志百餘名參集の下に開會し左記の事項を協定し午後三時閉會した

一、公債貯蓄債券、勸業券購入の斡旋
一、死藏金の賣却並に賣却の斡旋
一、講演會座談會開催の件
一、本會業を達成するため郡役所及銀行と緊密なる連絡をなす事

▲大溪街の敎化聯合會 新竹州大溪郡大溪街に於ては街內の敎化團體を以て組織しこれが連絡統制を圖り其の進步發達に努めると共に社會敎化事業の堅實な進展を促すを以て目的とする下に北島郡守、石川課長、木下參事臨席し小公學校長街協議會員部落振興會員等六十餘名參集し四月七日午後三時より街公會堂で開催し左記の事項を協議し午後六時閉會せり

一、昭和十四年度豫算の件
一、會費徴收の件
一、昭和十四年度事業計畫の件

### 竹南

▲產業技手榮任 竹南郡頭分庄產業技手彭新成君は豫ねてより新竹州產業同業組合技員に内定の處六日に發令され、竹南郡に駐在することとなつた、同庄有志は彭君の榮轉を祝し餞別の爲め近日送別會を催す由

▲庶務課長出張 竹南郡庶務課長宮崎定男氏は內地に出張する事となつてゐたが諸般の爲め延々になり八日の船で出張した

▲老人同士の喧嘩 新竹州竹南郡竹南庄口公館字獅潭六〇（?）と同庄蘭頂成（?）は日午前十一時頃僅か一円二十四錢の借錢の事から口論となり足蹴にして負傷させた

▲奉公會 非常時財政經濟に寄與すべく新竹州竹南郡では各庄を單位とする奉公會の結成を去る四日で終り愈よ今後公債貯蓄債券、勸業債券の購入及死藏金賣却並に廣く一般に對する之が勸慫に活動することとなつたが、會員は戸稅生產二千円以上のものを以て組織し郡下約四百名であつたが、各庄の發會式當日の狀況では皆熱心にして良く銃後の赤誠を披瀝し南庄の如きは當日既發の貯蓄債券を皆が現金で爭つて買つた程で遺憾なく銃後の心強さを示した、現在郡下奉公會の國民貯蓄二十二万円も順調に進捗しつゝあり、同奉公會に於ては如何程の債券の割當が來ようとも大丈夫だと實に餘裕綽々たるものがある

### 北斗

▲金運動 臺中州北斗郡下の第二次金動員運動は既報の通り各警察派出所が主體となり、部落振興會員並に地方有志等を委員として戸別訪問の結果、一般の金献納に對する認識が愈よ深まり、去る三月二十日各派出所に於いて買上取扱ひを開始して以來、日を追うて好成績を辿り、賣却者は殺到し係員に嬉しい悲鳴を上げさせてゐる、去る五日迄の買上げ總額約二十五貫匁、價格二十五万円、目標の六十万円も今一息と、目下各派出所では競つて馬力をかけてゐる

▲二部制で救ふ 郡當局では初等敎育學校の學級増加を圖り兒童の入學難を緩和せんとしてゐるがそれでも收容しきれぬので郡下各國語講習所を充實し二部制となし是等の兒童を全部學ばせる事になつた

### 彰化

▲愛馬の接待 七日の愛馬デーに乘馬行進をなしたが愛婦、國婦の會員達は接待に大童であつた

### 員林

▲郡守初巡視 新任本田員林郡守は着任以來左記日程に依り初巡視中 六日東山、大村、浦花池、七日田中、二水、八日埔鹽、溪州、十日溪湖、永靖、社頭、十一日埔心、坡心、十二日永靖、同安宅、十四日直轄、坡心、萬興

### 集集

▲堆肥舍を獎勵 新高郡では時局に鑑み農業の一大飛躍を期し以て農家經濟の實を擧ぐべく本田郡守自ら陣頭に起つて時局下の農民指導に最善を盡し生產力擴充に大馬力をかけて居る、就中生產の基本である耕地を合理的に改良する必要を痛感し先づ地力增進上根本條件たる堆肥の增產を期するを以て喫緊の事項となし昭和十二年度より五ケ年計畫を樹て郡下の全農家に改良堆肥舍の建設を獎勵中の所時局は長期建設の第二段階に入り益々生產力擴充の急務なるに鑑み從前の獎勵年限を縮め本年三月末迄に郡下を擧げ一齊に建設すべく堆肥舍建設運動を全街庄に施行し勸業係總動員を以て必死的活躍をなした結果目下竣工數は一萬全農家の九〇％に及び後一息を以て最後の目的を達するまでになつた

▲新設完結 新高郡集集庄新設完結落成式を五日午後二時より役場路上に擧行した [illegible]

### 新營

▲將來の農村戰士 新營郡では本年度新入生五十名募集した所志願者九十八名の多數に達したので試驗に依り左記合格者五十名發表した

洪方珍、白國秀、楊瑞宝、黃石安、黃福基、林金永、張朝旺、張啓強、李金良、呂三章、蔡朝枝、黃水生、李新宗、陳西海、黃召泉、徐元烏、姚將中、張國熈、李青基、張振山、林錫琛、楊金錦、余新興、魏德旺、翁天恩、王石燈、連崇林、呂阿貴、連德福、[illegible]、張慶祿、張水潮、鄭阿祿、張水利、陳瑞昭、吳伯仁、黃水利、翁秋成、陳耀水、蔡明德、高炎山、黃清波、呂永盛、趙章、顏水金、吳金水、陳瑞雄、顏水金

### 新化

▲警察官吏異動 臺南州新化郡警察課では四月三日金子警察課長より左記の通り夫々異動發令した今回の異動は治安完成の爲め平素勤務上にて金子警察課長から斷行發令した譯であると

| 新勤務地 | 舊勤務地 | 氏名 |
|---|---|---|
| 會計事務擔任 | 南化 | 矢原勝次 |
| 課外 | 會計 | 大井治平 |
| 直轄 | 玉井戸口 | 後藤興作 |
| 玉井 | 鹿陶洋 | 賴福茂 |
| 鹿陶洋 | 芒子芒 | 大谷秀一 |
| 芒子芒 | 南化 | 金子正義 |
| 南化 | 芒子芒 | 陶火旺 |
| 玉井 | 海寮 | 蔡島完兒 |
| 海寮 | 課外勤務 | 加藤穩作 |
| 課外勤務 | 菜寮 | 入江稔 |
| 善化司法 | 六分寮 | 屋代啓六 |
| 六分寮 | 安定 | 上地善章 |
| 安定 | 課外勤務 | 齋藤正幸 |
| 安定 | 蕃埔寮 | 緒天助 |
| 善化戸口 | 課戸口 | 山田輝雄 |
| 善化通譯兼戸口係 | 新市 | 林貴四郎 |
| 善化 | 課外 | 吳操 |
| 善化 | 善化戸口 | 陳壽南 |
| 新市 | 直轄 | 陳師 |
| 新市 | 課外 | 糸數三郎 |
| 菜寮 | 課外 | 宮田浦 |
| 蘇厝 | 口宵里 | 蔡添壽 |
| 東勢寮 | 新市 | 田中末男 |
| 東勢寮 | 善化 | 陳武輝 |
| 直轄 | 東勢寮 | 蔡朝宗 |
| 蕃埔寮 | 課外勤務 | 常田傑四郎 |
| 口宵里 | 課外勤務 | 熊谷七之助 |
| 南化監視區監督兼務 | | 松本紫太郎 |
| 保安取締を免ず | | 陳德勝 |

### 東港

▲船溜の築造 高雄州東港郡東港街は往昔南部臺灣の良港として商業、漁業と相俟つて隆盛を極めた地方であつたが年々港口の土砂堆積に依り小型漁船の出入さへ困難を來たし斯業の發展を阻止する憾があつた、今東港の產業を挽回するに於ては唯農業以外に見るべきものは無く從つて近海に好漁場を有する水產業を生命線として活躍する漁業も其の港口の埋沒は正に致命的障害にして實に水產業開發のみならず一般經濟上にも影響甚大なるものあり當港は古來琉球との關係密接にして從來南部の物資の大半は東港に水揚げせられ又東港より供給する物資も年額數十万円に達し斯く東港と琉球とは物資の供給と漁撈物の販路上より觀るも密接の關係にあるを以て先般東港船溜の築造は琉球船舶の避泊上よりも必然的に東港船溜の築造を必要とするものである、一方沿岸漁業は年々衰頽の傾向にあるを以て漸次沖合又は遠洋漁業の開發に全力を注ぐ必要あり [illegible]

## 柳生旅日記 (178)
小金井蘆州演
若槻六郎繪

### 怪しい奴等

山路に踏み迷つた十兵衛先生、いつか日は暮れ渡つた檜に梟の声が聞え、第一空腹を覺えて、闇は漸く深く冷氣は肌えに迫つて來る（これはどうも困つた事だ、こんな事なら先刻後へ戻るのであつたが、今更如何とも致し方がない。夜中不案内の道を無暗に歩いては、ますく路に迷へるといふものだ。まゝよ、今宵は此處に一宿して參らう……）と、ゴロリ樹の蔭みに横になりましたが、何にしても深山の中、只ウツラくとしてまどろむことが出來ません。すると夜中頃と覺しき頃、何だか近くで人声が聞える、ハッと驚いた十兵衛先生、頭を上げて見ると道ならば半町餘りも離れた所を、定かには判らぬが八九人の者が松明を振り照しながら通行してをります。（オオ、幸ひあれに道があると見える。彼の者に尾いて參れば人里に出るに相違ない。然し斯樣な山中で突然言葉をかけては彼の者共が驚く事であらう。それでは却つて面白くない）と足音を忍ばせながら彼方で振り照す松火の先に尾いて行くと、成程一筋の道がありました。然し道と云つても獵夫木樵の通ふ細道（成程こんな所にこんな細道があらうとは心付かなかつた。それにしてもこの夜更け、而も人里離れた山中を通行するとは合點何者であらう）と見隱れに近付きますると、獵夫とも木樵ともつかぬ異形の扮裝をした十四五人、何れも長やかなる太刀をたばさみ、中には手槍を携へた奴もあります。自分等の背後に斯樣な人が尾いて來るとは心付かぬ右の者共、道ならば十四五丁も來たかと思ふと、ダラく坂になつてをる。それを下りると田畑があつて六七軒の家が散在してをります。その中でも門構への或る立派な屋敷の前まで來た一同ピタリ足を留めて松火を振りながら四辺の樣子を窺つてをりましたが、何か小声でさゝやき合つてをります。この態を眺めた十兵衛先生（して見ると此家が彼等の住居か

な。左樣なれば何よりの幸ひ、一夜の宿を借受けよう）とツカくそれへ立寄つて「コレく」といきなり声をかけました。驚いたのは右の者共「アッびつくりした……だ、誰だい不意にコレくなんて吐しやアがつたのは……」「イヤ誰でもない、此方ぢや」「シツ、靜かにしろい。汝は何だ大きな声を立てやアがつて、俺達の仕事の邪魔アしやがると承知しねえぞ」十兵衛先生にはこの言葉の意味が分らない「イヤ、別に其方の仕事を妨げなどは致さぬ。實は拙者は越後路より參つたものだが、三國峠の中途にて道に迷ひ、大きに難儀をいたしてをる。どうか一夜の宿を借受けたい」「チエッ、何を云つてやがるんだ……ちやア汝は旅の者か」「左樣」「別にいゝ鴨でもなささうだから見逃してやらう。さつさと消えちまへツ」

「コレく、此方は見逃されては却つて迷惑するのぢや。今夜其方の家にて一泊させて貰ひたいのぢや」「いやんなちまふな……オイく兄弟、笑はしやアがるぢやねえか泥棒に泊を貸してくれなんて事は始めてだぜ」「ウム、俺達を泥棒とは氣がつかねえんだらう。一番おどかしてやんなよ」「合點だ……ヤイ野郎ッ」今度は確かに十兵衛先生の方で驚いた。恐ろしく口の惡い奴だと思ひながら「何だ」「何だもクソもあるか、手前は何だと思つてるんだ」「其方共は山賊といふ獵夫か木樵か、只今此家へ戻つて來たのだらう、それとも此處は其方の住居か」十兵衛先生まだ泥棒とは氣がつかぬ樣子……


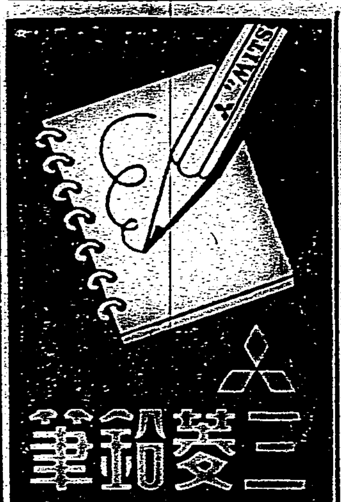


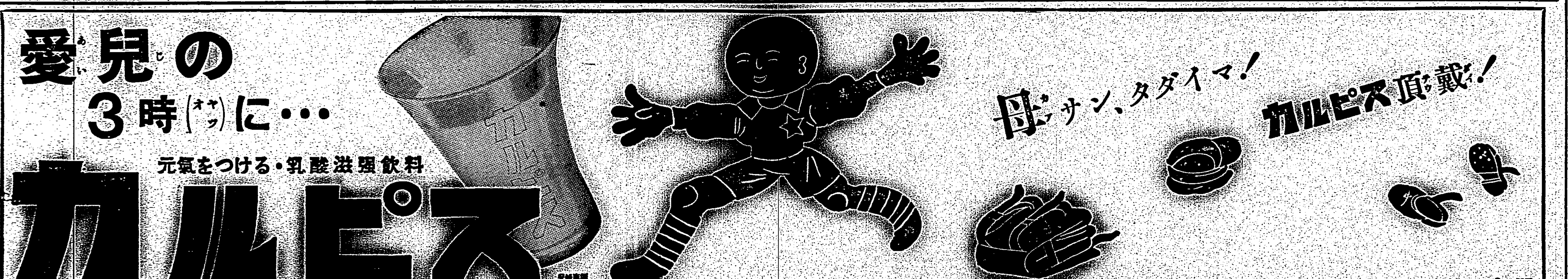


感冒、肺炎
氣管支炎・中耳炎
神經痛、ロイマチス
打撲、痛、捻挫

右は孰れもエキホスの好適症にしてエキホスを塗布すれば特有の鎭痛と保溫の兩作用により速かに炎症を去り疼痛を輕減し、熱を下降せしめ頗る爽快の感を與ふ。

用法簡便にして一回の塗布よく長時間効力を持續す。

結核性肋膜炎、腹膜炎、淋巴腺腫（瘰癧）等にはエキホス姉妹品たるグアヤコールエキホスの使用に依り効果一層顯著なり

御注意
近時外觀、包裝等エキホスに類似せる製品多數あり御購入の際には必ずエキホスと御指名を希ふ。

信用ある藥店はエキホスを販賣す

純國產品
EXIHOS
包裝 [illegible]

濕布 エキホス

發賣元 武田長兵衛商店　總代理店 鹽野義商店　製造元 二巳合名會社